Assinatura no País
ANO .... Cr$ 250,00
SEMESTRE .. Cr$ 130,00

DIARIO DE PERNAMBUCO

Edição de 14 páginas
Preço: Cr$ 1,00

RECIFE — PERNAMBUCO — BRASIL
Orgão dos "Diarios Associados"
A. J. de Miranda Falcão, fundador

JORNAL MAIS ANTIGO EM CIRCULAÇÃO NA AMERICA LATINA
N. 200 — ANO 128
SEXTA-FEIRA, 4 DE SETEMBRO DE 1953

Vargas assinou a mensagem sôbre a reforma administrativa

União de todos os partidos centristas para a eventualidade de um candidato demagógico

[illegible] — Um aspecto da [illegible] chefe das operações navais dos EE.UU. Vêem-se ainda o titular do posto, general Omar Bradley, e o secretario da Defesa, sr. Charles Wilson. (Foto United Press)

Imprescindiveis os atuais entendimentos partidarios

Candidaturas militares, falso nacionalismo e perigo comunista — Declarações dos senadores Alvaro Adolfo e Ferreira de Sousa, líderes da maioria e da minoria, respectivamente

Nertan Macêdo de ALCANTARA
(Para os «D. A.»)

RIO, 3 (Meridional) — Há entre os politicos mais credenciados, a convicção de que, no proximo pleito, o eleitorado não será conduzido por formulas mais ou menos abstratas. Acreditam que a preferencia das urnas voltar-se-á para aquêles que apresentarem em suas plataformas soluções positivas para os problemas economico-financeiros que nos afligem.

Em seguida ao depoimento do vice-presidente Café Filho sobre a conjuntura nacional em face do problema sucessorio, publicado domingo ultimo, pelos **Diarios Associados**, divulgamos, hoje, no mesmo sentido, as primeiras declarações dos srs. Alvaro Adolfo e Ferreira de Souza, respectivamente, leaders do governo e da oposição no Senado.

Perguntamos aos srs. Alvaro Adolfo e Ferreira de Souza se julgavam inoportunos quaisquer entendimentos das correntes centristas, a partir deste momento, com o intuito de aplainar o caminho, objetivando a procura de um candidato que possa ter exito na luta presidencial contra candidato demagogico, cujo programa seja a luta de classe, como parece haver varios em potencial.

Disse-nos, a proposito, o sr. Alvaro Adolfo:

«Não creio que se pretenda armar uma luta de classes em tôrno da futura sucessão presidencial. Seria obra de impatriotismo, que poderia conduzir-nos á crise mais grave ainda que aquela que já constitue uma diatese da nossa economia, permanente como é. Porque tem as bases da sua vida economica no trabalho dos campos, teria a sua estrutura social necessariamente afetada por essa luta, que conduziria a maior desorganização do trabalho, ao seu menor rendimento e á consequente redução dos nossos indices de produção, com agravação do custo dêste, já insuficiente para o consumo interno quanto ás utilidades essenciais e, o que é mais grave, para atender a exportação destinada a alimentar a nossa balança de contas.

Os grandes partidos nacionais, responsaveis pela direção politica do país, devem enfrentar problemas como o da sucessão, tendo em vista principalmente essas diretrizes, que, aliás, constituem pontos de convergencia dos programas da maior parte deles. Não seria, portanto, de estranhar, que os partidos do centro, de formação conservadora e tendencias liberais, se orientassem para, na oportunidade propria, chegarem a um denominador comum.»

O leader da minoria, sr. Ferreira de Souza, declarou-nos em resposta:

— «Embora o pleito presidencial só deva ser realizado em fins de 1955, parece-me necessario comecem as forças politicas democraticas a pensar nele e a examinar os problemas com ele relacionados, preparando o ambiente contrario ao exito das candidaturas demagogicas, ameaçadoras da ordem ou instigadoras da luta de classes.

E' preciso considerar que a contenda não se travará mais entre forças sinceramente democraticas, não terá por base dissidios de superficie. Por traz destes, e aproveitando-se deles, estão os inimigos do Brasil e do regimen, roendo, solapando, destruindo. Não importa o credo de cada um: ditatoriais sob a capa de sindicalistas, justicialistas, regimens sem conteudo conhecido, demagogos ambiciosos do poder ou deshonestos em busca de riquezas, ou ainda — comunistas. Todos desejam aproveitar-se da democracia para combatê-la. Todos apelam para o povo visando a escravizá-lo a um homem ou a um grupo. Contra eles devemos estar unidos.

Por outro lado, o Brasil exige que o salvemos do descalabro moral desenvolvido no Estado Novo e que ainda não se conseguiu estancar. E' preciso coibir as negociatas, matar a economia dos ego'-pesa e restaurar o proprio sentido da familia. E isso não pode ser obtido se os democratas não se entenderem, pois só a democracia, que é o regimen da lei, assegura a moralidade no trato da coisa publica.»

Indagamos dos dois leaders qual o seu pensamento e caso houvesse [illegible]

(Conclue na 13.ª pagina)

OS TRÊS NOVOS MINISTÉRIOS E OS SERVIÇOS A LHES SEREM CONFIADOS

Projeto de lei e parecer da Comissão Interpartidaria — Ao Congresso

RIO, 3 (Meridional) — O presidente Vargas assinou a mensagem, que enviará ao Congresso, com o projeto de lei **organizando e criando os ministérios da Indústria e Comércio, Minas e Energia, e Serviços Sociais.** Juntamente com o projeto é encaminhado ao legislativo o parecer da comissão interpartidária de reforma administrativa.

Pela reforma, os ministérios passam de 11 para 14, agrupando-se do seguinte modo: Ministérios de Assuntos Politicos; Justiça e Negócios Interiores; Politica externa: Relações Exteriores; Ministérios de Assuntos Militares: Guerra, Marinha e Aeronáutica: Ministérios de Assuntos Econômicos: Fazenda, Industria e Comercio, e Viação. Ministérios de Assuntos Sociais: Educação e Cultura, Trabalho, Saúde e Serviços Sociais.

O Ministério de Indústria e Comércio terá a seu cargo a execução da politica do govêrno federal, relativa á indústria e comércio, cabendo-lhe promover a propaganda da produção brasileira, mediante escritórios de propaganda e expansão comercial, realização de feiras, certames, exposições, bem como controlar a importação e a exportação. Ao mesmo ficarão subordinados a COFAP, a Comissão de Desenvolvimento Industrial, o Departamento Nacional de Propriedade Industrial, o Instituto de Tecnologia e os Institutos de Café, Mate, Pinho, além do SENAI e do SENAC. Debaixo de sua fiscalização estarão a Companhia Nacional de Alcalis e a Fabrica Nacional de Motores.

O Ministério de Minas e Energia terá a seu cargo a execução da politica do govêrno federal, relativa á mineração e á produção de energia. Estão sob sua dependência a Comissão Executiva do Plano de Carvão, o Conselho de Aguas e Energia, o Conselho Nacional do Petroleo e o Departamento Nacional de Produção Mineral. Fiscalizará essa pasta a Companhia Hidroelétrica do São Francisco, a Companhia Siderúrgica Nacional, a Companhia Vale do Rio Doce e a Petrobrás.

O Ministério dos Serviços Sociais tratará de executar a politica do govêrno federal, relativa á melhoria das condições de vida e bem estar da população. No raio de sua ação ficarão a Comissão Nacional de Abastecimento, a Comissão de Bem-Estar Social, a Comissão de Readaptação de Incapazes das Forças Armadas, o Conselho Nacional do Serviço Social e o DINPES. Dele dependerão as administrações dos institutos e caixas de aposentadorias e pensões e caixas economicas federais.

Esses são os ministérios que enfeixam as principais inovações. **O Serviço de Meteorologia, atualmente subordinado ao Ministério da Agricultura, passará a integrar o Ministério da Aeronáutica.**

Levanta-se o Congresso Nacional em defêsa das imunidades parlamentares

DELEGAÇÃO DO BRASIL À ONU

RIO, 3 (Meridional) — **Foi assinado decreto designando a delegação do Brasil à Oitava Sessão da Assembléia Geral das Nações Unidas, composta do embaixador Mario Pimentel Brandão, presidente, e dos srs. Antonio Sampaio Doria, José Ferreira de Souza, Benedito Valadares, Gilberto Amado, como delegado; e finalmente, Henrique de Souza Gomes, Romulo de Almeida, Joaquim Mendes de Almeida, Paulo Celso Moutinho, Ottelmy Estrauch e Batista Pinto.**

VACINAS CONTRA A AFTOSA EM PERNAMBUCO

RIO, 3 (Meridional) — Dois **acordos** visando o melhoramento das condições agro-pecuárias **de Pernambuco** foram assinados **entre** o Ministério da Agricultura **e o** Govêrno daquele Estado, **representados**, respectivamente, **pelo** ministro João Cleofas **e** pelo senador Apolonio Sales.

Pelo primeiro dos acôrdos ficou prevista a execução de serviços relativos à produção de vacinas contra a febre aftosa, bem como o desenvolvimento de pesquisas sôbre doenças do gado. O segundo convênio estabeleceu condições para o inicio das obras complementares de um hospital veterinário, no que o Ministério aplicará a soma de 200 mil cruzeiros.

A CAMARA CHEGOU A REQUISITAR TROPAS DO EXERCITO PARA CAXIAS

A intervenção federal no municipio foi evitada pelas demarches que Aranha realizou

RIO, 3 (Meridional) — Revelam-se outros aspectos do caso de Caxias. Assim é que a Câmara Federal, através sua Mesa, chegou a requisitar força federal para manter as imunidades do deputado Tenório. O ministro da Guerra fôra posto a par dos acontecimentos e imediatamente prontificara-se a servir para resguardo dos poderes constitucionais, de acôrdo com o artigo 177, da Constituição.

Contudo, a intervenção do sr. Osvaldo Aranha, pouco depois, evitou a marcha dos soldados federais, pois com a ida do ministro da Fazenda e do sr. Nereu Ramos a Caxias a difícil situação foi contornada. Os deputados chegaram a estudar a intervenção no municipio de Caxias, onde opinavam que o juiz local exorbitara de suas funções mandando vasculhar a casa dum deputado federal.

VISITA DE OSVALDO ARANHA

RIO, 3 (Meridional) — O ministro Osvaldo Aranha, na manhã de hoje, esteve na residencia de Tenorio, dali foi à delegacia onde se avistou com o delegado João Albuquerque, a quem se comprometeu entregar dois homens que a policia aponta como cumplices da chacina de Imparato, que estavam homisiados na residencia do pistoleiro deputado. Isso foi feito mais tarde. Tenorio, devidamente aconselhado, permitiu todas as diligencias que a justiça havia ordenado em sua residencia, inclusive a revista para encontrar armas.

ENTREGA DOS SUSPEITOS

RIO, 3 (Meridional) — Passado o grande momento de tensão nervosa, com a retirada dos soldados da Policia Militar, comandados pelo major Walter, que tudo fez para dificultar o trabalho da reportagem, inclusive efetuando prisões de jornalistas, depredando maquinas do fotografo Severino Barbosa, a reportagem conseguiu contacto com o pistoleiro deputado Tenorio.

"A ação da policia é de prepotencia" — disse Tenorio.

Apesar disso, depois de varias conferencias, o pistoleiro deputado entregou á policia todos os elementos que estavam homisia-

(Conclue na 13.ª pagina)

ELOGIO À ATITUDE DE NEREU RAMOS

Ontem no Senado

RIO, 3 (Meridional) — Repercutiram, hoje, no Senado, os acontecimentos de Caxias. Logo de inicio, o sr. Mozart Lago estranhou o fato de haver a justiça daquele municipio expedido um mandado de busca e apreensão na residencia do deputado Tenorio. Afirmou o orador que não pretendia interferir no assunto, mas queria chamar a atenção da Casa para esses atentados ás imunidades parlamentares. Louvou, a seguir, a atitude do sr. Nereu Ramos, acrescentando: "Nós, parlamentares, gozamos desses privilegios e precisamos estar atentos ás investidas contra a Constituição da Republica e contra nossas proprias pessoas".

Seguiu-se na tribuna o fluminense Alfredo Neves para defender o governo do Estado e dar explicações sobre os fatos ocorridos em Caxias. Disse o sr. Alfredo Neves que o governo do Estado do Rio tem procurado proceder com isenção de animo, de modo a que não se possa acoimá-lo de partidarismo, o que levou o sr. Plinio Pompeu a indagar: "V. excia. está agindo com imparcialidade, mas acha que são de justiça as entrevis-

(Conclue na 13.ª pag.)

BANCO DE CREDITO REAL DE MINAS GERAIS S/A
SESSENTA ANOS DE BONS SERVIÇOS
Av. Marquês de Olinda, 274
Fones: 9344 e 9554
(404)

Emocionado, Tenorio Cavalcanti chorou no plenário da Camara

OS DISCURSOS DE NEREU RAMOS E ARINOS SÔBRE O CASO DE CAXIAS

Inconstitucional a violação da residencia do parlamentar acusado

RIO, 3 (Meridional) — Hoje, na Camara, o sr. Daniel Faraco comentou as declarações do ministro Osvaldo Aranha sôbre o cambio livre.

O padre Medeiros Neto rendeu homenagens á memória do sr. Baltazar Mendonça, ex-prefeito de Maceió e ex-presidente da Assembléia do Estado.

O sr. João Cabanas, dizendo ser ridiculo considerar grave a situação nacional, no dominio econômico, leu, para que constasse dos anais, o discurso do sr. Loureiro Raxo, na Associação Comercial de São Paulo.

O comunista Roberto Morena explorou as reivindicações dos maritimos, para uma nova greve.

O sr. Afonso Arinos e o sr. Daniel Carvalho apresentaram votos de pezar pela morte do sr. Luiz Camilo de Oliveira Neto.

CASO DE CAXIAS

O sr. Nereu Ramos transmitiu á Casa informações sôbre os acontecimentos ocorridos em Duque de Caxias, onde esteve, em companhia do ministro Osvaldo Aranha, afim de sustar a diligencia decretada pelo juiz de Direito. Começou o sr. Nereu Ramos dizendo que recebeu um aviso do deputado Tenório Cavalcanti sôbre a situação de zi-

(Conclue na 13.ª pagina)

LUCAS GARCEZ VEM AO NORTE

SÃO PAULO, 3 (Meridional) — **O governador do Estado, na viagem que fará ao Norte, possivelmente manterá contactos politicos. Acredita-se que Garcez conferenciará com o sr. Regis Pacheco, na Bahia.**

ESCLARECE AMARAL PEIXOTO

TENTOU APENAS ELUCIDAR A AUTORIA DOS CRIMES RECENTEMENTE OCORRIDOS

Apenas vigiada a residencia — Os entendimentos com a Comissão parlamentar

RIO, 3 (Meridional) — Em nota enviada aos jornais, o governador fluminense apresenta informações sobre o caso de Caxias. Afirma o sr. Amaral Peixoto que procurou, apenas, elucidar a autoria do assassinato do delegado Imparato e tomar medidas de rotina. Quanto à busca determinada na residencia do deputado Tenorio Cavalcanti tratava-se apenas de atender à imposição da justiça.

Acentua o comunicado, após declarar que a tropa federal não se acha guardando a cidade, mas tropa da policia militar, "O governador recebeu o sr. presidente da Camara, deputados e outros ilustres parlamentares, analisando a situação e expondo medidas que vêm sendo postas em pratica pelas autoridades fluminenses para esclarecer o crime praticado, sendo então estabelecido que, embora ficasse apenas sob vigilancia a residencia do

(Conclue na 13.ª pagina)

NO MEIO DO CERCO, A METRALHADORA CONTRA O GENERAL FLORES DA CUNHA

O delegado de Caxias precipitou os acontecimentos — Entregues os suspeitos

RIO, 3 (Meridional) — Sabe-**se agora** que o delegado de Caxias **resolveu** precipitar os acontecimentos, ontem, à noite, promovendo um entendimento pessoal com Tenorio. A busca autorizada pela Justiça deveria ser **feita ás 6** horas de hoje, mas o **delegado** entendeu de conversar **e fazer** a revista na residencia **do deputado** imediatamente.

Como segurança, organizou um ninho de metralhadoras cercando uma area de 3 quilometros e avisou que, se não regressasse dentro de 48 horas, atirassem. A tensão popular, então, aumentou muito mais, pois a ninguem era permitido ultrapassar a area que o delegado denominou de "segurança". Enquanto o delegado permanecia na casa de Tenorio, uma arma disparou casualmente.

O panico foi quase incontido, pois o ambiente era de campo de guerra. Outros episodios foram registrados pela reportagem que estava tambem impedida de romper o cerco. O sr. Flores da Cunha, entre populares, aguardava a ordem para avançar, quando um soldado o impediu com uma metralhadora. Calmo, o general disse: "Vira isso, rapaz. Não viemos aqui para matar ninguem nem para morrer".

Terminado o cerco em sua residencia, Tenorio falou à reportagem. Disse que os dois rapazes entregues à policia "são infelizes apontados como envolvidos no crime por um motorista da policia, a quem ele empregara dias antes. Fez tambem graves acusações ao juiz de Caxias, João Creton, autor do despacho que autorizou á policia a fazer busca em sua residencia.

Disse Tenorio que esse veio de Itaperuna, especialmente para fazer isso. E' um juiz mediocre, analfabeto, que se sente embriagado pelo poder. Ele veio a mando do governador Amaral que deve estar satisfeito. Prosseguiu ainda dizendo que a

(Conclue na 3.ª pagina)

BANCO DO POVO S. A.
Matriz: Rua do Imperador, 494 — Recife
Filiais e Agências no Nordeste: Salvador, Maceió, J. Pessoa, Natal, Campina Grande, Caruarú, Caranhuns, Nazaré, Pesqueira, Arcoverde e Guarabira
Escritorios em Pernambuco: BEZERROS e SERTANIA
OPERAÇÕES BANCARIAS EM GERAL

Aqui está Tenorio, aconchegado ao seio reconfortante de sua metralhadora, mais segura, acredita ele, que as imunidades da lei. (Foto Meridional).

Noticias da Paraíba

Uma contribuição do «Banco do Povo» para melhoria da iluminação publica da capital — Subscrição de ações do Banco do Nordeste — Em beneficio dos algodoais paraibanos — Visita do governador á Associação dos Servidores Publicos — Inauguração de uma ponte sôbre o rio «Mamanguape» — Regressa dos Estados Unidos o industrial Renato Coutinho — Pesca de baleias — Fatos policiais — Necessidade de rondas noturnas — Sociais — Diversas

Samuel SOARES

JOÃO PESSOA, 3 — ILUMINAÇÃO DA CIDADE — A Prefeitura Municipal vem se empenhando em melhorar as condições da iluminação pública da cidade.

Em derredor da grande lagoa do Parque Solon de Lucena, instalou, recentemente, lampadas fluorescentes que não somente produziram magnifico efeito como indicaram a conveniencia de ser atendido o beneficio a outras artérias da capital.

Embaraçado com dificuldades financeiras de toda ordem, decorrentes da crise que se refletiu na arrecadação municipal, em face da sêca e consequente falta de produção, o prefeito Oliveira Lima, que está atento a realização de varios serviços urbanos, já iniciados, resolveu apelar para diversas organizações bancárias e comerciais da cidade no sentido de cooperarem com o programa que se traçou de melhorar a iluminação citadina.

Foi o Banco do Povo, através de sua filial em João Pessoa o primeiro a atender, de bom grado, ao apêlo recebido. Assim, na tarde de ontem, fez entrega ao prefeito de numerosas lampadas tipo Filora, de 160 watts, cada uma, necessárias à iluminação de tôda a avenida Guedes Pereira, que é uma das artérias centrais e mais movimentadas da capital.

O chefe do Executivo municipal expressou especial agradecimento à administração do referido estabelecimento de crédito e anunciou a inauguração do novo serviço de luz na avenida Guedes Pereira para o próximo dia 7 de setembro.

— x —

BANCO DO NORDESTE — A propósito do lançamento da subscrição publica para a integralização do capital do Banco do Nordeste do Brasil, o govêrno do Estado distribuiu à imprensa a seguinte nota:

«O governador do Estado está convidando as classes produtoras, comercio e industria paraibanas, para assistirem à solenidade de inauguração da campanha de subscrição pública do Capital do Banco do Nordeste do Brasil, a realizar-se na próxima terça-feira, dia 8, às 11 horas, no Palácio da Redenção, ato que contará com a presença do dr. Rômulo de Almeida, presidente da Comissão Incorporadora, designada pelo Exmo. Sr. Presidente da República, além de outras figuras de relêvo dos meios econômicos e sociais do país».

— x —

EM BENEFICIO DOS ALGODOAIS PARAIBANOS — A Secretaria da Agricultura está desenvolvendo intensa atividade no sentido de animar, entre os produtores do Estado, o emprêgo de sementes selecionadas de algodão.

Na Fazenda Chaves, a propria Secretaria está adotando o sistema que o govêrno norte-americano tem realizado com excelentes resultados. Cêrca de 110 hectares vêm sendo cobertos por sementes dos melhores tipos, merecendo destaque a circunstância de se fazerem estudos especiais em tôrno de quatro variedades.

Tambem se realizam na fazenda Chaves observações sôbre o cargo e do milho precoce, cultura considerada de grande valor para o Nordeste, especialmente a primeira, em virtude da alta resistencia do produto às deficiências hídricas.

— x —

VISITA DO GOVERNADOR A' ASSOCIAÇÃO DOS SERVIDORES PUBLICOS — Está marcada para às 20 horas de hoje, a visita que o governador João Fernandes de Lima fará à sêde da Associação dos Servidores Públicos, à rua Duque de Caxias, devendo o Chefe do Govêrno receber, na ocasião, expressiva manifestação de apreço da parte da diretoria e associados daquele órgão de classe.

A' recepção de que será alvo o governador João Fernandes de Lima comparecerão autoridades e pessoas da maior representação dos circulos politicos e sociais paraibanos, devendo o Chefe do Executivo paraibano ser saudado no momento por um membro da diretoria da Associação dos Servidores Públicos no Estado da Paraíba.

Cedida pelo Comando da Policia Militar tocará durante as homenagens, que serão tributadas ao governador do Estado, a Banda daquela corporação.

— x —

PONTE SOBRE O RIO «MAMANGUAPE» — Realizar-se-á no próximo dia 7, no município de Alagoa Nova, a inauguração da ponte sôbre o rio Mamanguape, na estrada que liga aquela cidade à de Campina Grande.

Diversas festividades assinalarão o ato, como demonstração do entusiasmo causado aos habitantes de Alagoa Nova pelo grande e importante beneficio que êste lhes representa.

A proposito, o prefeito do município dirigiu ao governador do Estado o seguinte telegrama:

«Tenho a subida honra de convidar v. exia. para assistir, no proximo dia 7 de setembro, às 16 horas, a solenidade de inauguração da ponte sôbre o rio «Mamanguape» na estrada desta municipio a Campina Grande. Saudações. (a) Rogério Martins, prefeito».

— x —

INDUSTRIAL RENATO RIBEIRO COUTINHO — De regresso de sua viagem aos Estados Unidos, chegou, ontem, a esta capital, o industrial Renato Ribeiro Coutinho, diretor-presidente da Cia. Usinas São João e Santa Helena S.A. e figura de relêvo nos circulos sociais e econômicos do Estado.

Grande número de pessoas compareceu ao seu desembarque, como numerosas têm sido as visitas de cumprimentos que vem recebendo.

— x —

PESCA DE BALEIA — Como acontece todos os anos a Companhia de Pesca Norte do Brasil, aqui sediada, vem se empenhando, especialmente, da caça de baleia no litoral paraibano.

Por meio dos barcos Belmonte e Cabo Branco já foram arpoadas, até ontem, ou seja em menos de um mês de atividades, mais de sessenta baleias de diferentes tipos, com um rendimento aproximado de trezentos mil litros de óleo.

Os referidos barcos têm como artilheiros dois peritos noruegueses e a Companhia pretende exportar, nesta safra, carne frigorificada em fardos de 50 quilos, para as salchicharias do sul do país.

— x —

MOVIMENTO ESTUDANTIL — Uma grande passeata desfilou, ontem à noite, pela cidade, constituida por centenas de estudantes secundários que, antes, efetuaram um comicio no Parque Solon de Lucena.

Trata-se de um movimento iniciado com o objetivo de conseguir que a atual diretoria da Vanguarda Estudantil da Paraíba, orgão dos estudantes do curso secundário, convoque eleições para a renovação dos seus quadros administrativos.

— x —

FURTO DE ESTREPTOMICINA — A' Delegacia Especial de Costumes e Investigações, compareceu, anteontem, o dr. Osman Mendonça, proprietário do Laboratorio de Microscopia, queixando-se de que, naquele estabelecimento, os ladrões haviam penetrado, levando varias caixas de estreptomicina no valor aproximado de dez mil cruzeiros.

Registrada a queixa, foram destacados os investigadores Antônio Arantes, João Batista Rodrigues, Floripe Clementino e Eudes Jansen para as diligencias necessárias.

Estes policiais, diante da maneira que o assalto se verificara, atribuiram ao malandro Jonatas Ferreira, vulgo Voltinha a pratica do furto, uma vez que, recentemente, êle estivera preso por fatos semelhantes e revestidos das mesmas caracteristicas.

Com efeito, a suspeita era fundada pois que Voltinha foi surpreendido pelos policiais no momento em que vendia medicamentos numa farmacia.

Preso e conduzido à Delegacia, ai foi convenientemente interrogado ao longo do qual confessou a autoria do furto, esclarecendo ainda que a partida de estreptomicina retirada do Laboratório de Microscopia êle vendera a diversas farmacias e drogarias da cidade do que forneceu completa relação.

Prossegue o inquerito para que se apurem as responsabilidades dos que, além de Voltinha se acham incurso nas penas da lei.

— x —

OCORRENCIAS POLICIAIS — Na manhã de ontem, o caminhão chapa 3754, do Rio Grande do Norte, conduzido pelo motorista profissional Eusébio Eulino, ao passar pelo municipio de Mamanguape, atropelou o popular José Aprigio de Luna que sofreu contusões e escoriações diversas.

Segundo testemunhas do fato, resultou êle de imprudência do condutor do veiculo que conseguiu evadir-se, sem prestar socorro à vitima. Esta, foi transportada para o Hospital da Rio Tinto onde ficou internada em tratamento.

— Pelas 15 horas de ontem, a bicicleta matriculada sob n. 389, conduzida pelo sr. José Zacarias, seu proprietário, atropelou em Santa Rita, uma criança de 4 anos de idade e de nome Rilma de Souza que, em consequencia, sofreu fratura do braço esquerdo e contusões no couro cabeludo.

A vitima acha-se internada no Hospital do Pronto Socorro para onde a transportaram.

— A residência do sr. Rosemiro Rangel de Farias, à rua Martins Leitão, foi visitada, ontem, pelos larápios que além de varios documentos, conduziram a importância de Cr$ 500,00.

— x —

VIGILANCIA POLICIAL — A Policia prestaria um grande serviço à população e ao sossego das familias se adotasse providencias no sentido de realizar uma ronda noturna pelas ruas da cidade, afim de coibir certos abusos e punir aqueles que os praticam.

Não é raro observar que sujeitos de máus instintos e certamente desocupados, altas horas da madrugada, percorrem ruas centrais cometendo absurdos inqualificaveis. Costumam jogar pedradas nas portas residenciais produzindo prejuizos e, sobretudo, sobressaltando os moradores.

Ainda na noite de sexta-feira passada, a residência de uma distinta familia, na avenida Oliveira Barreto, a dois passos do centro, teve a vidraça de uma janela completamente espatifada por uma pedra que contra ela se jogou violentamente. E o pior de tudo é que o chefe da casa de há tempos, vinha atacado de pertinaz moléstia de natureza cardíaca, tomou um grande susto, contrariou-se com a estupidez e, em consequência do choque veio a falecer algumas horas depois.

Na noite seguinte, na mesma avenida, outras pessoas assistiram, ou melhor, observaram a repetição da façanha.

Não resta dúvida que isto constitue um desafio à ação vigilante da Policia que, de certo, vai tomar as necessárias providências.

— x —

ANIVERSARIOS — Transcorre, hoje, o aniversário natalicio da sra. Ligia de Vasconcelos Batista, consorte do escritor e jornalista Juarez Batista, diretor d' A União e elemento de relêvo nos circulos da sociedade local.

Ainda fazem anos, nesta data: O menino José Augusto, filho do sr. José Augusto do Nascimento, e de sua espôsa, sra. Elvira Silva do Nascimento.

— O menino João Carlos filho do sr. Gregório Lacerda, residente nesta cidade.

— A menina Maria de Fatima, filha do sr. Luiz Moreira de Castro, e de sua espôsa, sra. Maria José de Castro.

— A menina Agnês Maria filha do sr. João Araújo Dias, funcionário da Fazenda do Estado, e de sua espôsa, sra. Namy Cavalcanti Dias.

— A sra. Maria Augusta Fernandes Martins, espôsa, do sr. José Fernandes Martins, do comércio desta praça.

— A menina Roza Emilia Azevêdo, filha do sr. Antonio Azevêdo Ferreira e de sua espôsa, sra. Aldegundes Azevêdo, residentes nesta cidade.

— O menino Donelson, filho de Durval Macêdo, funcionário estadual, e de sua espôsa, sra. Maria da Glória Macêdo.

— A srta. Vanda Cavalcanti Viana, filha do sr. Balduino Gomes Viana, e de sua espôsa, sra. Alice Cavalcanti Viana.

— A srta. Isiete Gomes de Souza, filha do sr. João Gomes de Souza, funcionário aposentado e de sua espôsa sra. Adélia Gomes de Souza, residentes nesta capital.

INSPEÇÃO NOS SERVIÇOS DE MOTO-CULTURA

Regressaram de Garanhuns, ontem, o agronomo Antonio da Mata Ribeiro Filho, chefe das Patrulhas Motomecanizadas do Ministerio da Agricultura e o jornalista João Calado Borba Neto, nosso companheiro de redação.

Visitaram, em viagem de observação, os municipios de Palmeirina, Angelim e Lagedo, onde entraram em contacto com as classes rurais.

O dr. Mata Ribeiro Filho tomou varias iniciativas no sentido de assistir ao homem do campo, inclusive distribuindo tratores e implementos agricolas aos agricultores da zona.

POSTA RESTANTE DO "DIARIO DE PERNAMBUCO"

Na Posta Restante deste jornal há cartas para as seguintes pessoas:

A — Alfredo Guedes Ribeiro, Auxiliar, Antonio Paulo, caixa postal 1056, A. O. B., Agente de Cia.

C — Contabilidade, Campos, Chefe, Claudio Cunha, Confiança, Colegio.

D — Deila Sierra, Departamento de Maquinas.

E — Escritorio, E. U.

F — F. T. F.

G — Geraldo de Farias Seabra, Gerente da Cia., Guarda Livros.

H — Helio Oliveira

I — Ismael Ramos das Neves, Imobil, Industriario, Industrial, Importador.

J — Joacil Cavalcanti, José Felipe, J. S., José Caucho Lopes Alheiros, Julio Barbosa, João Elias da Silva.

L — Luiz Correia de Amorim, ou dr. Albino Buarque de Macedo, Lumênio.

M — Moura, Miguel Gomes Teixeira, Madame Raimundo Bastos Walsek, M. S., Mario N. Leite.

N — Navegação.

O — O. B.

P — Pernambucano, Pontual, P. C., P. N., Pensão, Prof. Rudy, Pracista.

R — Regina L. Rocha Cavalcanti, Raio X, Refrigerador, Ramon Nieidenfeld, Responsavel.

S — Senhorinha Floripe da Silva, Severino Miguel de Oliveira, Salas, Silva, Souto.

U — U. E., U. S., Usineiro.

V — Veloso.

PERDIDOS E ACHADOS

Encontram-se à disposição dos seus respectivos donos, carteiras de identidade pertencentes a João Astrogildo de Holanda e um, permanente da F. P. D., pertencente a Antonio Sampaio Filho; uma carteira de identidade pertencente a Clovis Assunção de Melo e outra de Geraldo do Rego Leal.

ACERCA DO 1.º CONGRESSO BRASILEIRO DE BIBLIOTECARIOS

A proposito do seu oficio às entidades bibliotecarias do país protestando contra a realização no proximo ano da 1.ª Conferencia Nacional de Bibliotecarios, em Friburgo, em virtude da precedencia da idéia do 1.º Congresso Nacional de Bibliotecarios no Recife a cargo do DDC, o diretor desse Departamento já recebeu varias respostas manifestando solidariedade ao Congresso do Recife.

Uma delas, em carta, foi do sr. Antonio Caetano Dias, diretor dos Cursos de Biblioteconomia, que entre outras coisas declarou: «A nossa opinião aqui, unanime, pelo menos entre as pessoas com quem já tive ocasião de conversar, é de que se deverá transferir a Conferencia de Friburgo para o ano seguinte, realizando-se então a 2.ª Conferencia Nacional. Todo o apoio deve ser reiterado ao 1.º Congresso do Recife.»

Dos srs. Helio Gomes Machado, do Instituto Nacional do Livro e Augusto Meyer, diretor do I. N. L. e presidente da Associação Brasileira de Bibliotecarios, o dr. J. C. Regueira Costa recebeu os seguintes telegramas, respectivamente:

«Apoio incondicionalmente justo protesto prezado amigo congresso Friburgo. Mais do que nunca estou solidario pretensão colegas pernambucanos.»

«Como presidente Associação Brasileira Bibliotecarios, após reunião extraordinaria diretoria, tenho satisfação reiterar compromisso assumido anteriormente realização congresso nacional. Saudações.»

Há um seculo

O DIARIO DE PERNAMBUCO não circulou no dia 4 de setembro de 1953, em virtude de ser domingo.

SURPRESA DESCONFORTANTE

Alvarus de Oliveira

Quando a metropole atinge a segunda-feira tem muito que anotar no seu diario pois o fim de semana lhe é sempre movimentado, agitado e às vezes sucedem-se coisas que sacodem os nervos do carioca.

Um sabado e domingo de sol causticante, de calor intenso em que o habitante do Rio com saudades procurou a praia para requeimar a epiderme embranquecida pelos dias de inverno que passou. Parece mentira, mas o Rio teve inverno este ano, com seus rigores... Não houve neve é verdade, mas fez frio tanto frio, que a praia andou deserta e as barcas não carregaram tanta gente para as ilhas e Niterói e os "week ends" estiveram fracos.

Mas da tarde desabou um vendaval. Faltava o furacão para castigar a cidade e para destroçar-lhes as coisas. E fez vitimas e deu prejuizos. Mas metropoles que se tornam grandes e crescem desbragadamente, enfrentam miserias, tristezas e tragedias como as familias que se tornam tão grandes que todo dia têm algo a solenizar: uma casa, outro fica noivo, um morre, outro nasce, um batiza, outro sofre acidente. Há os mais felizes que embarcam ou chegam de fora, com alguns dias nos Estados Unidos ou na Europa...

Sabado, porém, tivemos pela frente cena que nos emocionou. Ao chegarmos proximo ao Teatro João Caetano onde se ensaiava "A Bomba da Paz" revista que Joana D'Arc encabeça com Dercy Gonçalves e Jaime Costa, vimos um amontoado de crianças numa balburdia tremenda. Certamente algum propagandista estava fazendo publicidade de nova descoberta para curar caracas. Seriam amostras que distribuia? Talvez fosse bala ou sorvete, embora não se tratasse do dia de Cosme e Damião. Para a garizada disputar com tanta vontade, para a criançada colocar-se em tanto alvoroço, só mesmo guloseima deveria estar sendo distribuida.

Aproximamo-nos. E vimos o que era: — Simplesmente água. Abriram o registro na rua e a garizada sedenta que provinha da escola disputava um lugarzinho na fila para beber o precioso liquido.

A que ponto chegou a cidade maravilhosa!

NOTA — Esta cronica foi lida ontem, às 20,55 ao microfone da Radio Clube de Pernambuco.

A ESTRANGEIRA SUICIDOU-SE E DEIXOU FABULOSA FORTUNA

RIO, 2 (Meridional) — Corre na Justiça desta Capital um rumoroso processo em torno da fabulosa fortuna deixada por uma mulher de origem israelita, Da. Renata Emilia Becker, que se suicidou, ingerindo veneno, em seu apartamento de Copacabana.

Da. Renata deixou um bilhete, redigido em alemão, em que dizia apenas o seguinte: «Não quero ser salva, Deus abençoe a todos».

A Policia arrecadou o bilhete, e apurou que a suicida tivéra dois filhos: um deles suicidara-se, e o outro morrera na guerra, em Rotterdam, por ocasião da invasão nazista. Até aí, nada de mais. Dias depois, porém, apareceu uma senhora que se dizia irmã da morta, Denize Burkle, e reclamou os bens deixados pela suicida.

Durante as investigações, a Policia foi informada por d. Estelita Rodrigues, velha amiga da suicida, que esta estava brigada com a irmã, que nunca visitava, e pouco se referia à mesma. Há, entretanto por parte da policia, dúvidas de que d. Denize seja irmã da suicida. Aquela, porém, que é esposa de Alfred Burkler, tratou de encaminhar à Justiça uma petição, reclamando os bens deixados pela morta.

O rumoroso processo arrasta-se pela Justiça, acreditando-se que, por ora, são insuficientes as provas apresentadas por D. Denise no sentido de provar que é irmã legitima da suicida milionária. O marido de da. Denise, parece o mais interessado na história, já que contratou um advogado no sentido de apressar a solução do caso...

CARTAZ — F. ESCOBAR FILHO

Não conheço a história do Clube Internacional. Basta, entretanto, ver a sua séde para calcular o esfôrço e o desprendimento com que se portaram seus fundadores e os continuadores de sua obra. Desde a vastidão da área ocupada às linhas mestras da construção, sem falar no gôsto dos interiores, oferece o belo grêmio social do Recife o aspecto senhorial de imponência que tanto se ajusta ao teôr de civilização da cidade, que é das primeiras do país.

Orgulham-se dêle não apenas os seus sócios, mas quantos aqui vivem, porque é um símbolo do espirito associativo pernambucano, uma afirmação do seu requinte.

Daí a inevitavel repercussão da recente crise surgida entre os dirigentes do Internacional.

Por mais que os associados procurassem esconder do publico as dissenções havidas, teriam elas de varar as colunas da séde para invadir as dos jornais. Nem seria preciso, mesmo, que a curiosidade jornalística fosse buscar elementos para anunciar e analisar a crise: — os pronunciamentos de diretores da agremiação se encarregaram de revelar a existência de desentendimentos que, a esta altura, nitidamente separam velhos companheiros.

O poder deliberante do clube é a assembléia de sócios proprietários. Um colegio eleitoral reduzido e escolhido. Parece estranho que homens desprendidos divirjam na escolha de um líder, que mais não é o presidente da agremiação. O natural seria que não tivessem dificuldade de escolher, desde que o escolhido, entre tantos rapazes, se dispusesse a aceitar o posto, que há de ser muito mais de trabalho e sacrificio do que de honrarias e vantagens.

Entretanto, os ânimos fluidos da hora presente invadem tedas as camadas. E formou-se, no seio do Internacional, uma corrente golpista para quebrar a harmonia social.

O presidente, eleito no ano passado, levantou a candidatura do que foi agora eleito, é o que me contam, pois não estava àquela época no Recife. Houve um almoço na residência do sr. Pereira Borges, que festejava assim sua eleição. E êle mesmo lembrara o nome do banqueiro dr. Hersilio de Souza Canto para seu sucessôr.

Escolhido candidato, o dr. Hersilio não declinou da lembrança, achando que não poderia recusar ao seu clube os serviços para que era chamado. Eleito diretor social, reconduzido por duas vêzes a êste afanoso pôsto, não se sentiria capaz de recusar o chamado para exercer a presidencia.

Eis, porém, que um grupo se articula para armar um golpe, usando a letra dos Estatutos. Precisaria o dr. Hersilio desincompatibilizar-se para disputar a eleição, em agôsto desta ano. Apresentou sua renuncia ao cargo de diretor social, no tempo oportuno. Mas a diretoria resolveu não aceitar a renúncia.

Com o seu sexto sentido de banqueiro, percebeu o alcance da recusa, pois necessitaria, então, de dois terços dos votos nas eleições. Concedeu mesmo uma entrevista ao DIARIO DE PERNAMBUCO, deixando ver a ponta do véo. Já então estava tocado do sentimento inato nos homens de luta e não poderia recusar nem desistir, porque seu nome não mais lhe pertencia entre os que se achavam convocados para escolher a direção do grêmio. Atitude natural e humana.

Acêso o estopim, a diretoria despojou-se da isenção que lhe incumbe e manobrou para tumultuar o pleito, como se vê das petições ajuizadas que a imprensa tem divulgado. Mas o candidato Hersilio Canto reuniu a maioria, isto é metade e mais um do colégio eleitoral, porque estavam presentes 86 sócios proprietários e o seu nome alcançou 44 sufrágios, sendo que o seu competidor, precisamente quem levantara há um ano sua candidatura, apenas obteve 7 votos, sendo recolhidas 23 cédulas em branco. Metade e mais um, com a renuncia ao cargo de diretor social, apresentada no devido tempo, davam a vitoria ao dr. Hersilio Canto.

Desfeita a manobra, apelam os vencidos para uma dualidade que a justiça está examinando e que a cidade acompanha com interesse porque todos estão vendo que o dr. Hersilio ganhou. E com a sua vitória ganhou tambem o grande clube porque, além dos seus atributos pessoais, encarna o eleito, no episódio, o principio da lealdade e bôa fé.

DECLARAÇÃO

Tendo sido avisado, por um dos cartórios de titulos e documentos desta Capital, de que apareceu, ali, para reconhecimento de minha firma, um titulo em que figurava como avalista ou fiador, venho por êste meio declarar, para todos os efeitos, que a referida assinatura é falsa e, portanto, sem nenhum valor.

Recife, 3 de setembro de 1953.

Paulo Parisio.

(5971)

MAIS UMA GRANDE ESTREIA

HOJE -- AS 22,05 HORAS

no

AUDITORIO TAMANDARÉ

GILBERTO ALVES

— Artista exclusivo das «Associadas» RADIO TUPI e TV do Rio, vem ao Recife para nova temporada de sucesso!

— x — x —

Patrocínio dos

ARMAZENS CAXIAS

que, nêste mês, comemorou o 20.º ANO DE VENDAS.

... É SÓ NO QUE SE FALA!

GRANDE ORIENTE DE PERNAMBUCO

Poderosa Assembléia

Reune-se hoje, às 19 e 30, à rua Conde da Boa Vista, 145, a Pod.: Ass.: Legislativa, para fins de eleger sua nova Diretoria. Ficam convidados os Representantes empossados, e os que não tomaram posse, afim de empossar-se.

J. A. C. W. — Secretario...

(83)

Advogado

DR. MARIO PESSÔA

Professor Catedrático na Faculdade de Direito

Causas criminais e civeis

Rua Setubal, 510
Boa Viagem
Telefone 7172 (ramal 50)

"O CRUZEIRO"

SE NA SUA CIDADE AINDA NÃO HOUVER UM AGENTE DE "O CRUZEIRO" ESCREVA O QUANTO ANTES PARA GIUSEPPE MADDALENA & CIA. LTDA. — RUA MADRE DEUS, 66 — TERREO — RECIFE — ENDEREÇO TELEGRAFICO "REVISTA", E SE TORNE UM AGENTE DA MAIOR E MELHOR REVISTA DA AMERICA LATINA.

11 DE OUTUBRO A 31 DE DEZEMBRO

A FEIRA de AMOSTRAS do CRATO

REUNIRA REPRESENTAÇÕES DE MAIS de CEM MUNICÍPIOS!

Crato está intimamente ligado ao comércio de Pernambuco. A industria e o comércio do Recife devem cooperar com a Feira de Amostras do Crato mandando desde já reservar «Stands» para a exposição dos seus produtos. Para melhor esclarecimento

ENTRE LOGO EM CONTACTO COM A COMISSÃO ORGANIZADORA

no terceiro andar do Edificio do DIARIO DE PERNAMBUCO — ou pelo telefone 6269 de 15 às 18 horas.

NA ASSEMBLÉIA LEGISLATIVA

Doação á Sociedade Nacional de Instrução

Reequipamento dos hospitais — Carne verde

O sr. Luiz de França da Costa Lima apresentou, na sessão de ontem, um projeto de lei doando á Sociedade Nacional de Instrução dirigida pelos padres jesuitas, uma area de terreno de 220 metros de frente por 225 de fundo, situada no extrêmo do terreno pertencente á Escola de Agronomia do Estado, á margem da estrada da Volta do Mundo, em Dois Irmãos. O terreno em apreço se destina ás construções da Casa de Exercicios Espirituais, particularmente, visando a mocidade academica das nossas Escolas Superiores, bem assim de um ambulatorio, posto de Puericultura, Gabinete Dentario e Escola, afim de dar assistencia ás classes menos favorecidas. A doação será concedida sob a clausula de inalienabilidade.

HOSPITAIS

O sr. Alcides Teixeira encaminhou á Mesa um requerimento apelando para o governador no sentido de que as verbas destinadas pela Comissão de Comemoração do Tri-Centenario da restauração pernambucana, á fundação de um novo hospital, sejam aplicadas no reequipamento e melhoramento dos hospitais já existentes no Recife, vez que suas condições são verdadeiramente lastimaveis.

Como justificação leu a cronica «Hospitais da Santa Casa» publicada neste jornal pelo colunista «Z».

TORRÃO NATAL

O sr. Alfredo Leite fez um veemente apelo ao presidente da Republica, no sentido de serem tomadas a providencias necessarias para que o nordestino volte ao seu torrão natal.

O sr. Tabosa de Almeida pediu a inserção na ata dos trabalhos de um voto de profundo pezar pelo falecimento em Maceió do dr. Baltazar de Mendonça, jornalista, politico, advogado e jurista.

CARNE VERDE

O sr. Paulo Cavalcanti pediu á COAP que fizesse cumprir a tabela oficial do preço da carne verde, de vez que apezar de não ter sido ainda assinado o aumento pleiteado, já os açougueiros estão vendendo a carne verde pela nova majoração.

BELO JARDIM

O sr. Luiz de França indaga ao secretario da Segurança se teve conhecimento de que o soldado Paulo Duperron foi destacado para a cidade de Belo Jardim, se vez que o mesmo foi condenado pelo juiz de Direito local e obteve sursis sob a condição de não destacar naquela cidade durante dois anos.

Ainda ao secretario da Segurança indaga o mesmo deputado se teve conhecimento da agressão sofrida na Vila de Serra do Vento pela senhora Dolita de tal, por parte de correligionarios do prefeito.

O sr. Luiz de França fez um apelo ao governador do Estado para que ponha em vigor a autorização legislativa que manda criar um posto medico na cidade de Pedra e cuja verba foi incluida no orçamento do corrente ano.

TELEGRAMAS

De Caruarú ao sr. Tabosa de Almeida:

«A Camara Municipal de Caruarú apresenta a vossencia aplausos pela brilhante ideia de defender os agricultores do Estado por meio do projeto de vossencia de numero 172. Cordiais saudações. (a) **Lourinaldo de Souza Fontes**, presidente.»

Do Recife ao mesmo deputado:

«Nosso grande abraço pela sua recente vitoria em favor da magistratura, do Ministério Publico e dos auxiliares da justiça. (as) **Paula Mendes**, juiz de Direito, e Aveitano da Rocha Filho, promotor publico e presidente da Associação do Ministerio Publico.»

PAGAMENTO AO FUNCIONALISMO

A Diretoria da Despesa, está avisando que pagará, hoje, das 12 ás 15,30 horas, ao funcionalismo estadual, tabelado para o setimo dia: Diretoras, professoras e zeladores dos grupos escolares: Maciel Pinheiro, Manoel Borba, Martins Junior, Mauricio de Nassau, Matias de Albuquerque, Pedro Celso, Professor Candido Duarte, Rigueira Costa, Silva Jardim, Santos Dumont, Vidal de Negreiros, Escola Pinto Junior, Escola Olinto Vitor, Escola Rotary, Escolas isoladas dos 1.º ao 10.º distritos. Funcionários em disponibilidade Professores de Cursos Noturnos, Professoras e zeladores mensalistas. Pensões Diversas.

DEZEMBARGADOR RODOLFO AURELIANO

A sua posse hoje, no Tribunal de Justiça

Realiza-se, hoje, ás 14 horas, a posse do dez. Rodolfo Aureliano no Tribunal de Justiça do Estado.

Trata-se de uma das figuras mais dignas da nossa magistratura, com relevantes serviços prestados ao Estado.

Foi promotor público e juiz em várias comarcas do interior. No Juizo Privativo de Menores na capital organizou uma obra modelar pela extensão e pelo sentido moral. Planejou e executou a realização de vários orgãos auxiliares. Em 1951, por motivo de saúde, foi removido para a Vara da Fazenda Nacional e posteriormente para 4.ª vara criminal, que deixou agora, ao atingir o mais alto posto de sua carreira.

— A diretoria da Associação Pernambucana de Servidores do Estado da qual é presidente o novo desembargador, organizou hoje o seguinte programa: ás 7 horas, missa em ação de graças, na matriz de Santo Antonio; 14 horas, posse na sala de sessões do Tribunal de Justiça, ás 18 horas, sessão solene na sede da Associação, á rua Nova, 208, primeiro andar. Para todos esses atos a diretoria da entidade está encarecendo o comparecimento de todos os seus associados.

1ª. Exposição Regional de Animais em Arcoverde

Declarações do agrônomo Antonio Coelho, diretor da D.P.A. — Cursos rápidos sôbre conservação de forragem, inseminação artificial e melhoramento do estado sanitario dos rebanhos

A respeito da proxima Exposição de Animais, em Arcoverde, informou-nos o agronomo Antonio Coelho, diretor da D.P.A.:

«A Diretoria da Produção Animal promove este mez a I Exposição Regional de Animais de Arcoverde. E' mais uma oportunidade para aproximação entre tecnicos e criadores, razão pela qual a Diretoria programou para o periodo 20-27 de setembro da Fazenda Experimental «Barão de Rio Branco», uma serie de aulas e palestras a serem ministradas por seus tecnicos.

Tudo indica que o certamen será animadissimo, haja vista o elevado numero de animais a serem apresentados. Até o momento 109 expositores já inscreveram 370 animais.

Merecem destaque especial os trabalhos de conservação de forragem encetados pela Diretoria, e considerados como um dos fatores de salvação da nossa pecuaria, trabalhos esses que serão evidenciados naquela Fazenda, durante a Exposição.

A alimentação dos rebanhos, o melhoramento do estado sanitario do gado, o aproveitamento dos açudes são teses a serem discutidas com os criadores, no intuito de elucida-las.

Levando em consideração a importancia do binomio pecuaria-agricultura, a Diretoria da Produção Vegetal colaborará com esta Diretoria, convidando tecnicos para orientar como devem ser agricultadas as terras de nossas castanhas.

PROGRAMA PARA A 1ª. EXPOSIÇÃO REGIONAL EM ARCOVERDE

DIA 20 — A's 14 horas — Inauguração com a presença do secretario de Agricultura e demais autoridades. Desfile dos animais expostos.

DIA 21 — A's 8 horas — Julgamento de bovinos. A's 15 horas — Reunião de criadores e tecnicos com discussão de problemas relacionados com: Alimentação, Reprodução e Melhoramento dos animais domesticos.

DIA 22 — A's 8 horas — Julgamento de Equideos e de Aves. A's 15 horas — Reunião de criadores e tecnicos com discussão de problemas relacionados com: Defesa sanitaria animal.

DIA 23 — A's 5 horas — Inicio do Concurso Leiteiro de Bovinos. A's 8 horas — Julgamento de caprinos e ovinos. A's 15 horas — Reunião de criadores e tecnicos com discussão de problemas relacionados com inseminação Artificial. A's 16 horas — Concurso de ovinos marchadores.

DIA 24 — A's 9 horas — Reunião de criadores e tecnicos com discussão de problemas relacionados com: Leite e seus derivados, Instalações de Fazendas e Higiene Rural. A's 15 horas — Leilão de Animais.

DIA 25 — Durante todo o dia — Reunião dos fazendeiros e tecnicos da D.P.V. com discussão de problemas relacionados com Agricultura e Defesa do Solo.

DIA 26 — A's 15 horas — Distribuição de premios aos animais classificados. A's 16 horas — Corrida de cavalos.

DIA 27 — Encerramento com a presença do governador do Estado e demais autoridades. Desfile dos animais premiados. Homenagem dos vaqueiros ao governador do Estado.

Nota de realce será a Exposição Caprina, a ser efetuada pelo Clube Boxer e Pastor Alemão no dia 27.

BANCO DO POVO S.A.

A maior organização bancária do Norte do País

MATRIZ: Rua do Imperador, 491 — Recife

(38)

Sete de setembro

A parada militar de segunda-feira próxima

Em comemoração ao Dia da Patria, as Forças Armadas realizarão, na parte da manhã, sua tradicional Formatura Militar de 7 de setembro, na proxima segunda-feira.

Os diversos elementos das Forças de terra, mar e ar, organizados em um Destacamento Misto, serão passados em revista, no Cais de Santa Rita, ás 8 horas, pelo general Osvaldo Cordeiro de Farias, comandante da Zona Militar do Norte, e pelo governador Etelvino Lins.

Após a revista, a tropa desfilará em continencia ás autoridades postadas no palanque armado em frente ao edificio dos Correios e Telegrafos, na avenida Guararapes.

O desfile, que está previsto para ser iniciado ás 9 horas, será realizado pelo itinerario seguinte: rua 1º. de Março, praça da Independencia, avenida Guararapes, ponte Duarte Coelho e rua Conde da Boa Vista, até o cruzamento com a rua do Hospicio, onde as Unidades rumarão para seus respectivos destinos.

O acesso das viaturas dos convidados para o palanque será feito pela: 1) — ponte da Boa Vista-rua do Sol. 2) — ponte Princesa Izabel-rua do Sol. 3) — avenida Martins de Barros-rua 1º. de Março-avenida Guararapes.

Após as 8 horas não será mais permitido o acesso de viaturas ao palanque.

O Destacamento Misto, sob o comando do coronel Jorge Vital Cesar Cantinho, desfilará na seguinte ordem: 1º.) — Conjunto de Bandas de musica do Exercito, Aeronautica e Policia Militar de Pernambuco. 2º. — Comandante do Destacamento Misto e seu Estado Maior. 3º.) — Grupamento das Bandeiras historicas e sua guarda de honra, composta pelos aspirantes a Oficial do C.P.O.R., turma de 1953. 4º.) — Grupamento da Legião dos Veteranos de Guerra. 5º.) — Grupamento da Marinha, constituido de duas Companhias de Aprendizes Marinheiros e da 5ª. Companhia de Fuzileiros Navais. 6º.) — Grupamento da Aeronautica: Companhia de Infantaria de Guarda e Companhia de Policia Militar da Aeronautica. 7º.) — Grupamento dos alunos do CPOR do Recife. 8º.) — Grupamento sob o comando do coronel Edgar Vilela, constituido da 2ª. Companhia de Guarda e do Regimento Guararapes. 9º.) — Grupamento da Policia Militar de Pernambuco, sob o comando do tenente-coronel Sergio Lopes Novais, compreendendo: um batalhão de caçadores, a Companhia de Radio Patrulha, o Corpo de Bombeiros e Esquadrão de Cavalaria. 10º.) — Grupamento motorizado sob o comando do coronel Antonio Faustino da Costa composto do: 1/7º. R.O-105; 7ª Cia. Inf., 7º. Esqd. Rec. Mec. e 7º. Cia. L. Moto.

POLÍTICA

RECEPTIVIDADE

O deputado Heraclio do Rego falando, ontem, á bancada da imprensa, afirmou uma coisa que os fatos objetivados em telegramas desmentem pela base: que a entrevista do sr. Etelvino Lins não tinha encontrado receptividade, no Rio.

Pelo visto, o deputado Heraclio do Rego não lê, no Rio, os jornais de Pernambuco. Se os lêsse não diria que houve falta de receptividade ás palavras oportunas do governador abordando o caso sucessorio e outros problemas que, pela sua natureza especial, se associam á moralidade, hoje, tão escassa, nos quadros administrativos nacionais.

Não falaria, se lesse os jornais de Pernambuco, em falta de receptividade, porque á rigor, foi o que houve: receptividade. Muita receptividade; ampla receptividade; enorme receptividade. O que aliás perderia muito da sua importancia essa receptividade, se justamente não a manifestasse, como a manifestaram, os valores ponderaveis do panorama politico brasileiro.

Quanto ao sr. Heraclio do Rego não ter apreciado essa receptividade — isso é outra coisa.

Isso é lá consigo. Mas, que á sombra dessa desapreciação, altere o curso dos fatos, isso não é apenas falsear a verdade, é iludir o publico com asseverações constatadas diariamente, desde a divulgação da entrevista, pelo próprio publico.

A entrevista que o sr. Heraclio do Rego teve o cuidado de escrever para evitar alterações, não faz justiça ao filho do cel. Chico Heraclio, que nos seus antigos contactos com a imprensa, se bem que desiemperado de palavras mantinha o sentido da verdade, pelo menos daquela classe de verdade que não fugia á natureza meridiana dos fatos.

Pró & Contra

Ao mesmo tempo em que o deputado Alfredo Leite manifestava seu ponto de vista contrario á desintegração do territorio de Garanhuns, com a autonomia de Brejão e São João, o sr. Elpidio Branco fazia correr pela bancada da imprensa o seguinte telegrama com centenas de assinaturas:

"Confiamos em sua brilhante pessoa a trabalhar pela independencia de Brejão, pelo que hipotecamos a nossa solidariedade".

A "brilhante pessoa" a que se refere o telegrama é o deputado Elpidio Branco.

No meio do cerco, etc.

(Conclusão da 1ª pag.)

liberdade constitucional esteve para ser esmagada por 5 minutos, quando forças embaladas do Estado do Rio estiveram de prontidão para disparar suas metralhadoras contra a comissão de deputados que esteve em Caxias.

Revelou, então, que os srs. Danton Coelho e Artur Santos estavam decididos a reagir, a bala, caso o major Walter de Castro, que comandava a força, não permitisse a passagem para Caxias.

REFEM, O DELEGADO FREDERICI

RIO, 3 (Meridional) — A policia está apreensiva com a sorte do delegado Frederici, de Caxias, que, depois de entendimentos com Tenorio, entrou em sua residencia. Corre a noticia de que o delegado foi retido como refem. A casa de Tenorio, no entanto, está cercada por policiais, fortemente armados, não se podendo transitar nas proximidades. Enquanto isso, o pistoleiro deputado continua desafiando a policia.

RESPONSABILIZADOS

RIO, 3 (Meridional) — A policia acredita que, durante as conversações para realização da diligencia em sua casa, Tenorio tenha mandado jogar fora as armas ali escondidas, de vez que só foram encontrados um revolver e uma metralhadora. Para garantir a vida de Tenorio e de familia, permaneceram em sua casa o delegado João Albuquerque e 12 investigadores. A situação acalmou-se e todos estão sorridentes, inclusive a policia. O major Walter, que comandava a força policial, localizada em Caxias, foi responsabilizado pelas violencias que os soldados praticaram.

APARATO BELICO

RIO, 3 (Meridional) — Caxias, conhecida agora como a Coréia fluminense, está na iminencia de ser palco de acontecimentos os mais sensacionais. O aparato bélico aumentou e o clima de intranquilidade e expectativa é enorme. Veiculos coletivos não passam perto da casa de Tenorio. "Só vou até aqui. Se quiserem, podem continuar, eu não vou. Não sou besta..." Diz o motorista da força policial localizada em Caxias comandada pelo major Walter Soares.

O major disse á reportagem que a policia está ali para proteger a vida de Tenorio, pois corria a noticia de que bandidos e policiais queriam matá-lo. O delegado Frederici entrou na residencia, depois de Tenorio, para dizer-lhe que estava apenas em companhia de sua filha menor de 18 anos e seu secretario Merval.

O juiz de Caxias deferiu o mandado de apreensão para a policia revistar a casa de Tenorio, tendo o fato sido comunicado ao presidente da Camara, pois Tenorio se nega a permitir o ingresso de autoridades ali.

Na madrugada de hoje, os srs. Nereu Ramos, Afonso Arinos e outros deputados conferenciaram com o sr. Amaral Peixoto, no Palacio do Ingá, tendo sido o coronel Feio chamado a prestar esclarecimentos. Feio levou elementos de prova e fez exposição demonstrando a culpabilidade de Tenorio, não só como mandante, bem assim como participante do trucidamento do delegado Imparato, demonstrando que ele se encontrava no carro donde partiram as rajadas de metralhadoras contra o delegado.

Os jornais cariocas publicam numerosas fotografias das ruas de Caxias, nas quais são vistos investigadores entrincheirados nas ruas, com metralhadoras portateis de mão. O conselho de Tenorio, quando saia da residencia para comprar cigarros, foi preso pela policia fluminense.

Nenhuma, etc.

(Conclusão da ultima pagina)

e o pagamento dos trabalhadores está rigorosamente em dia, salvo em alguns centros, onde ainda não foi possivel estabelecer esse novo regime. Alem das obras atacadas pelas verbas de emergencia, tambem foram atacadas varias outras que estavam suspensas em virtude das restrições da administração do DNOCS quanto á aplicação de verbas orçamentarias para pequena e media açudagem.

Ha dias, o Ministerio da Viação recebeu 156 milhões, como adiantamento, dos quais 44 serão destinados ao Ceará. Esclareceu, finalmente, o ministro que, tendo em vista a insuficiencia de verbas, está preparando novo expediente para solicitar ao presidente Vargas mais recursos, afim de que não sofram solução de continuidade as obras do Nordeste.

A SITUAÇÃO DOS NORDESTINOS

RIO, 3 (Meridional) — O senador Rui Carneiro seguiu para Mato Grosso, afim de verificar a situação das familias paraibanas e nordestinas em geral. Os nordestinos em geral para ali se deslocaram afim de trabalhar nos seringais, os quais, segundo o noticiario da imprensa, se encontra num situação precaria.

"MIL E UMA NOITE" — Houve ontem, no Clube Português, o ensaio geral do "show", de acordeon que se realizará no Santa-Izabel, no próximo dia 17, ás 20 e 30, em beneficio da Campanha da Criança e sob a direção do maestro Francisco Zavázal. O programa será o seguinte: 1. FASCINATION valsa cigana de F. D. Marchetti — CONJUNTO Solo Maria Tuciana Bandeira Oliveira; 2. MINUETO EN SOL de Beethoven — Dama Antiga Solo Maria Cristina Montenegro; 3. DANSA HUNGARA de Brahms Solo Clotilde Guide — Dansa Glicia Kohler; 4. INSPIRACION Tango de P. Paulos — CONJUNTO Solo Graziela Cantarelli; 5. FANTASIA PORTUGUESA Solo Maria Dalva Cardoso e Luiza Paredes; 6. FANTASIA TIROLEZA Solo Erika Herzog; 7. SERENATA DE SCHUBERT — CONJUNTO: 8. FANTASIA FRANCESA Solo Claudio Basbaum e Vital Maria Cavalcanti; 9. VALSA DE CHOPIN (Setima Valsa) Solo Maria Regina Lobo; 10. BONECA Solo Lilia Maria Moreira Batista. PAUSA — 11. FANTASIA BRASILEIRA — CONJUNTO — Solo Maria Cristina Lins de Albuquerque — Lilia Maria Moreira Batista e Lucia Barreira; 12. FANTASIA HOLANDESA Solo Lucia Maria Moreira Batista e Leda Maria Moreira Batista; 13. DIME QUE SI — Valsa de A. Esparzo — CONJUNTO — Solo Rejane Carmem de Oliveira; 14. RITMOS DE TIO SAM Solo Dalva Maria Salvador e Fernando Rodrigues; 15. PRIMAVERA (Vozes da Primavera) de J. Strauss Solo Francisca Maria Torres Ferreira; 16. LA PALOMA de S. Yradier — CONJUNTO — Solo Maria Elisa Borba Schuler; 17. FANTASIA ITALIANA — Solo Maria Helena Coelho, Maria Lucia Nogueira, Marieta Gomes, Vera Maria Vasconcelos e Marcos Antonio; 18. FREVO Solo Davino Pontual e Carlos Alberto Cavadinha; 19. PRIMAVERA NO RETIRO STO. ANTONIO — Choro de José Victor. Solo todas as fantasias; 20. HINO NACIONAL BRASILEIRO de F. M. da Silva — CONJUNTO — Solo de Fernando Rodriguez.

Na gravura, aspecto do ensaio.

Os cartagineses de Anibal teriam visitado o Brasil

Fala ao DIARIO o arqueólogo Guilhelmo Andreucci Carneti — Visitou as Sete Cidades — Os fénicios e os cuneiformes — Inscrições em Itabaiana — A gruta das Lapinhas — Quatrocentas léguas de viagem — Os fenicios no São Francisco — A luta contra Roma e o comércio de Cartago

Visitou, ontem, a nossa redação, o sr. Guilhelmo Andreucci Carneti, professor e andarilho italiano que se destina ao estudo da arqueologia.

Procede do sul do Brasil e pretende percorrer a Paraiba, afim de pesquisar recantos onde se presume a existencia de vestigios de civilizações que precederam ao descobrimento da America.

A proposito disse o professor á reportagem:

— «Estou informado de que, nas vizinhanças da cidade de Itabaiana, ha blocos calcareos e tambem graniticos com enigmaticas inscrições que indicam ter ali existido, ha milhares de anos, uma civilização superior em cultura aos nativos».

Segundo as informações obtidas, trata-se de vestigios que se assemelham aos cuneiformes dos sauros e que, possivelmente, teriam sido cavados nas rochas pelos fenicios.»

«Aliás — prossegue a entrevistado — tais inscrições constantemente estão sendo encontradas na America do Sul. Na bacia do rio Potumaio, na Argentina, e nunca formação rochosa existente perto de Iquitos, no Perú, encontrei, ha dois anos atras, um vastissimo material arqueologico.

Ha um ano estive no Piauí, onde tambem pude surpreender inumeros achados arqueologicos daquele Estado. Passei tres dias na cidade de Peri-Peri, municipio onde se erguem as Sete Cidades, nome dado a um conjunto curioso de rochas erodidas que lembra uma cidade de pedras. Assemelha-se bem com Vila Velha, no Paraná. Não obstante os mais fantasticos comentarios que tecem certos arqueologos sôbre os vestigios das Sete Cidades, lá pouco existe de aproveitavel além de stribolidos fossilisadas. Entretanto, é interessante considerar alguns vestigios de arte que remontam milhares de anos. Nada vi que levantasse, ao menos, suspeita de escrita fenicia ou qualquer outra do Mediterraneo. Se ali existiu civilização superior á guarani antes do descobrimento, deveria estar ligada mais aos Incas, Maias e Astecas por intermédio das civilizações marajoara e das caraibas.»

FENICIOS NO S. FRANCISCO

Mais adiante, disse o entrevistado:

«Alguma coisa de positivo, atinente á presença de fenicios nesta região talvez se possa provar estudando de modo acurado os vestigios de escrita que existem na gruta da Aldeia, ás margens do rio das Eguas, sub-afluente do S. Francisco, na Bahia. Tanto no Morro da Aldeia como na Varzea da Tiririca ha um abundante acervo de materiais arqueologicos.

Diga-se de passagem que a Bahia constitue um vasto campo para o estudo do assunto. Naquele Estado, durante dois anos, percorri mais de quatrocentas leguas. Ainda na região do rio das Eguas e rio Corrente, visitei as grutas do Menino Deus e das Lapinhas. Tanto numa quanto noutra os indicios de uma civilização mediterranea são patentes.

Em Xique-Xique, tambem encontrei alguma coisa de interessante ao estudo da Arqueologia.»

Foi quando o reporter interpelou-o:

— Teriam povos do Mediterraneo estado no Brasil com a finalidade de aqui estabelecer emporios comerciais?

— Não propriamente com esse objetivo — respondeu o entrevistado — mas, simplesmente com o intuito de explorar minerios.

Os recursos da antiga Fenicia não davam para manter emporios comerciais em tão longinquas terras. Acredito mesmo que as viagens dos navegantes fenicios a este hemisferio teriam sido, na sua maioria, por acaso. Aventuras estas que, talvez, lhes tenham custado a vida. Pois a arte nautica de então era primitiva e não permitia grandes empreitadas. E' verdade que, depois que o faraó Necau custeou circunavegação do continente negro, os fenicios deram grandes passos na arte de navegar. Contudo, quaisquer tentativas de desvio para o oeste correriam perigo de naufragio.

E' importante deixar claro que essas excursões fenicias nenhuma ligação parecem ter com a lendaria Terra de Ofir.»

OS CARTAGINESES

Depois, o professor Andreucci Carleti disse que os cartagineses teriam dado mais viagens ao continente sul-americano que os seus antepassados os fenicios, e acrescentou:

«Primeiro, porque conheciam mais de navegação, e segundo, porque dispunham de barcos mais moderno se mais rapidos.

Acreditam alguns historiadores que, durante a ditadura de Anibal Barca, Cartago, visando colocar a baixo o poderio de Roma, estimulou o comercio com a Peninsula Iberica e povos do Atlantico. Depois de estabelecidos na Espanha e alem dos montes Atlas teriam viajado até o Brasil.

Disse depois que muitas inscrições que relembram os caracteres fenicios perdem um pouco do conteudo proprio esbocando caracteristicas de povos africanos do Mediterraneo. Por esse motivo é mais correto presumir a presença cartagineza no Brasil que menos a daqueles comerciantes do Libano.»

Instado para falar sôbre algumas inscrições que possivelmente existem em Pernambuco, o professor italiano disse:

«Aqui o campo para a arqueologia é muito pequeno. Fala-se de alguma coisa existente na serra das Bruacas, no municipio de Moxotó. Já estive lá sem contudo encontrar assunto de importancia. Em Brejo da Madre de Deus, no que estou informado, tambem foram encontradas inscrições porem muito confusas. Na Paraiba, entretanto, espero colher rico material para as minhas pesquisas.»

Otavio Mangabeira, etc.

(Conclusão da ultima pag.)

valeu do sr. Danton Coelho, que teria conseguido do sr. Francisco Matarazzo Junior a importância necessária para resgate dos titulos vencidos e calculados em 8 milhões de cruzeiros. Como fiador, foi acolhido o sr. Simões Filho.

OUVIDOS

RIO, 3 (Meridional) — A comissão parlamentar de inquerito iniciou, hoje pela manhã, seus trabalhos ouvindo o sr. Souza Melo, antigo diretor da Equitativa, cujo depoimento foi falho e insatisfatório, pois não explicou convenientemente as razões do contrato de dois milhões e 160 mil cruzeiros de publicidade que celebrou com **Ultima Hora**, antes mesmo do aparecimento dêsse vespertino.

Seguiram-se o depoimento do sr. Edy Dias Cruz, ex-diretor da **Radio Clube**, que falou sôbre os debitos dessa empresa.

Deverá tambem comparecer, perante a comissão, o atual presidente da CEXIM. Concluindo a fase de inquirição, comparecerão hoje perante a comissão o sr. Eurênio Sodré Borges, membro da antiga diretoria da **Rádio Clube**, sr. Herófilo Azambuja, ex-fiscal do Banco do Brasil, junto á Erica, e, finalmente, o general Anápio Gomes.

ONTEM NO AEROPORTO

Convidados pela «Panair» para visitar o Brasil varios jornalistas germanicos — Sua passagem, ontem, pelo Recife — Somente uma vez por semana poderão as aeronaves internacionais estrangeiras receber passageiros destinados á Europa

Tres aeronaves internacionais chegaram, durante o dia de ontem, ao aeroporto dos Guararapes, nesta cidade: o **Constellation** da **Panair**, procedente do Rio; o **Argonaut**, da «BOAC», vindo de Santiago do Chile e o **Constellation** da **Panair**, procedente de Hamburgo e escalas.

Entre os passageiros em transito deste ultimo aparelho a reportagem foi encontrar, destinados ao Rio, sete jornalistas alemães especialmente convidados pela direção da **Panair do Brasil**, para uma visita ao nosso país São eles os srs. Max Rehbein da **Radio German**, Rudolf Weschinsky, do **Hamburger Abendblatt**, de Hamburgo; dr. Heinrich Hoepel, dr. Karl A. Bringmann, redator-chefe da Agencia Catolica de Noticias, de Bonn; sr. Henry Nannen, do **Der Stern**, de Hamburgo, Egon Roemer, do **Rheinischer Merkur**, de Hamburgo e Rudolf Kuestermeier, do **Die Welt**, que ainda se edita em Hamburgo.

Segundo nos informou o sr. Mozart Varela, diretor de Propaganda da aludida empresa, que tambem viaja no mesmo avião, os nossos confrades germanicos permanecerão no Rio até a próxima segunda-feira, regressando no dia imediato á Alemanha.

SO' UMA VEZ POR SEMANA PODERÃO CONDUZIR PASSAGEIROS

Estamos informados de que a partir deste mês, os aviões internacionais estrangeiros, tais como **Air France**, «KLM», «SAS» e «BOAC», somente uma vez por semana poderão receber passageiros no Brasil, destinados á Europa. Essa medida visa amparar a nossa companhia congenere, a **Panair**, que estava tendo uma seria concorrencia nesse sentido.

PASSAGEIROS DESEMBARCADOS, ONTEM, DO «CONSTELLATION» DA «PANAIR»

Desembarcaram, ontem, pela manhã, do **Constellation** da **Panair**, procedentes do Rio, as seguintes pessôas: Joaquim Amazonas Maria Amazonas, Joselio Godim, Jaime George, Telma Vasconcelos, Sofia Pereira, Hermano Pereira, Vanil Pinto, Candido Ribeiro, Cid Sampaio e Paulo Maranhão.

PASSAGEIROS EMBARCADOS, PARA O RIO, PELO «CONSTELLATION»

Embarcaram, ontem, á noite, com destino ao Rio, pelo **Constellation** da **Panair**, os seguintes passageiros: George Silva, Romulo Matos, Elza Matos, Maria Auxiliadora Barbosa, Cineida Ribeiro Dantas Costa, Clovis Uchoa, Abilio Maia Antunes, Elza Carvalho, Alexandre Newman, Ede Resk, Clotario de Barros Lima, Agostinho Veloso Silveira, Luiz de Faria Barbosa e Iná Barbosa.

AVIÕES INTERNACIONAIS ESPERADOS HOJE

Estão sendo esperados, hoje, nesta cidade, os seguintes aviões internacionais: **Air France**, de Paris, ás 4 e 10; **Panair**, de Buenos Aires, ás 5 horas; «BOAC», de Londres, ás 5 e 10 e «KLM», de Amsterdam ás 5 horas.

MOVIMENTO DOS AVIÕES DE CABOTAGEM

Passageiros embarcados, ontem, pela CRUZEIRO DO SUL: para Natal, Bernardete Leio, John Tigly Fovuster, Lauro da Silva Costa, Ronaldo de Souza Costa, Augusto Sampaio Lemcasth e Paulo Neves; para Fortaleza, Odilardo Silva, Galileu Liberatore, Alice Carneiro, João Carneiro Filho, Maria de Lourdes Maranhão; para São Luiz, Marciano Pires; para Parnaiba, Luiz Costa e para Belem, Clarice Pereira.

Pela REAL: para Maceió, Aguinaldo Mouseri, Aline L. Casado, Alaide Casado, Judith Teodosio Brandão e Maria da Silva Teodosio; para Salvador, Osvaldo Monteiro e Antonio Maltez; para Aracajú, Calo de Souza Leão, Aurinete Nascimento Pimentel, Celeste Lemith, Maria José da Silva, Bernardina Nascimento, Jacinto Xavier da Silva, Sebastião Medeiros da Silveira e Ivo Barbosa; para São Paulo, Pedro Marinho Oliveira, Antonio Luiz Filho, Nicacio Pinto do Rego e Domingos Xavier de Morais.

Pela AEROVIAS: para Maceió, Fernando Paiva, Antonio Viana, Alfredo Cortez, Walter Lima, Neusa Pinto, Edson Oliveira, Aline Tenorio, Flavia Tenorio, José Felix da Silva e Geraldo Acioli; para Aracajú, Walter Dantas, Maria M.S. Lima, Amaia de Souza, Antonio de Souza e Manuel F. de Oliveira; para o Rio, Claudio Lins, Walter Anousel, Murilo Rodrigues, Mozart Maia, Neide Silva Maia, Gina Maia, João Mulatinho, Maria Magalhães, Antonio Ferreira Magalhães, Rosalvo Magalhães, Maria C. Ferreira, Nadir Lins, Luiza Carvalho e Oscar M. Oliveira; para Natal, Carlos Alberto Campos, Alvaro Mota e Jorge de Miranda.

Passageiros desembarcados, ontem, da REAL: de Paulo Afonso, Maria do Amparo Melo, Harry Morrison, Celso Augusto S. Caldas e José Rodrigues de Melo; do Rio, José Guilherminho Alves, Adão Lira Brasileiro, José Quirino da Silva, Renato José de Barros, Thorre Kerdder, Wolf Kautif, João Felix da Silva, Carlos Claudio da Silva, Tacito Viana Rodrigues, Joaquim Alves Aragão, Galileu Antenor Araújo, Angelita Pessôa de Oliveira, Marcos Viana, Ibraim Chintoin, Alberto Uzeda Viela; de Vitoria, Antonio R. Martins e de Salvador, Leocadio Alcantara.

Da VARIG: de João Pessôa, Mabel Gonçalves, Clovis Gonçalves, João Bezerra, Leonardo dos Santos, Miriam Bezerra, Newton Trigueiro e Antonio A. Freire; de Penedo, Celso Nobrega, José Ildefonso Filho e Luiz Ferreira; de Maceió, Antonio Fernando Pio e José Carvalho Costa; de Aracajú, José Vieira e Elias Batista.

DECORADOR -- Embalador para vidros

Necessitamos de elementos com pratica destes serviços. Apresentar-se á Rua do Muniz, 230.

(81)

DIARIO DE PERNAMBUCO

(Orgão dos "Diarios Associados")

FUNDADO EM 1825 — Diretor: ASSIS CHATEAUBRIAND. Redação e administração: Praça da Independencia, 12 — Recife — Sucursais: No Rio — Rua do Ouvidor n.º 109 — Fones 43-7634 e 43-7997. Em São Paulo — Rua 7 de Abril n.º 230 4.º andar. Fones: 48277 e 44181. Alagoas — Rua do Comercio, 18 1.º andar — Maceió. Paraiba — Rua Gama e Melo, 95 — João Pessôa. Av. Maciel Pinheiro 97 1.º andar — Campina Grande. Rio Grande do Norte — Avenida Rio Branco, 510 — Natal. A correspondencia de ordem comercial deve ser endereçada ao gerente do DIARIO DE PERNAMBUCO. Para anuncios procure o Dep. de Publicidade. TELEFONES: Direção: 7726. Redação: 6659. Gerencia: 6027. Assinaturas: No País: Ano Cr$ 250,00. Semestre Cr$ 130,00. No Exterior: Ano Cr$ 500,00. Semestre Cr$ 260,00 — Pagamento adiantado.

SEXTA-FEIRA, 4 DE SETEMBRO DE 1953

Relações com o Kremlin

Porque o sr. Ibanez, presidente do Chile, pensa reatar as relações com a Russia, logo certos «democratas» brasileiros entendem seguir-lhe as pegadas. Em vez de deixarmos que o sr. Osvaldo Aranha, com a sua firme e decidida ação, no Ministerio da Fazenda, leve avante o seu programa de recuperação financeira, que está empreendendo, começa-se a operar esse movimento «diversionista».

Em que o reatamento dessas relações modificaria a situação economica e financeira do Brasil?

O Brasil mantem representações em diversos paizes, por detraz da Cortina de Ferro; e nada impede que esses mercados por sua vez abasteçam a URSS dos artigos que esta acaso necessite. Não adiantam os embargos, que aqui e ali existem. Durante as duas guerras do seculo materiais estrategicos eram vendidos a paizes inimigos, por intermedio dos «neutros». E a propria Alemanha nazista abertamente recebia minerios de Portugal.

A presença, no Rio, de um emissario sovietico apenas serviria á propaganda comunista, que dela se aproveitaria com os seus pesinhos de lã, para melhores infiltrações. Todo mundo sabe o papel que desempenhou no Iran o embaixador sovietico Lavrentiev, o qual chegou a convidar a rainha Soraya a visitar a URSS; e por debaixo da cortina fazia o seu jogo com Mossadegh, para mais facilmente apanhar o Xá na ratoeira.

O embaixador se notabilizara pela sua eficiente atuação em Belgrado, Praga e Bucarest; fôra um dos herois do Processo Slanski e das depurações operadas na Rumania. E como tudo mudou de subito no Iran, os ultimos telegramas afirmam que atentou contra a existencia. Não se sabe muito bem se ao disparar o seu revolver, contra si mesmo, agia por ato de desespero pessoal ou por instigação do Kremlin, depois de suas fracassadas tentativas de apoderar-se do paiz.

Onde estiver uma embaixada sovietica, ai estará um nucleo de espionagem; sendo que a reciprocidade, em uso nas relações internacionais, não se adota, na URSS, de vez que ali os diplomatas estrangeiros, e sobretudo certos diplomatas, não podem locomover-se com a facilidade como aqui o fazem.

O sr. Osvaldo Aranha, com os acordos comerciais assinados com o Japão, a França a Australia, a Finlandia, a Italia, a Austria, a Alemanha e mesmo certos paizes da Cortina de Ferro, poderá alargar nossas compras e vendas em area que não seja a do dolar. Não adiantará muito a contribuição da URSS, para elevar o valor do cruzeiro. Maquinas não lhe podemos vender. Café, tão pouco. Só interessariam os materiais estrategicos; o que era o mesmo que entregar-lhe as armas, para a nossa propria destruição.

UM TRABALHO EFICAZ

O sr. Osvaldo Aranha, um dos verdadeiros idealistas da Revolução de 30, e que em varios postos prestou assinalados serviços ao Brasil, está conseguindo realizar no seu Ministerio um trabalho altamente eficaz, em beneficio do credito do país.

Em junho deste ano, a situação chegara a tal ponto que o dolar era negociado, no cambio livre, a 50 cruzeiros. Um brasileiro chegava a Lisboa e se coria de vergonha ao ver a sua moeda sofrer uma desvalorização de cerca de 50 por cento. Em Madrid, essa desvalorização ia a 25%; e em Paris, mal se conseguia trocar mil cruzeiros por 8 mil francos. O Brasil revelava ao ponto de dever a todos os paises da terra, com exceção da Argentina e do Paraguai. Até o Paquistão era nosso credor.

O sr. Osvaldo Aranha tomou então conta do Ministerio; e não anunciou milagres. Ao contrario. Falou numa linguagem simples e pouco retorica: "há cousas que devem ser conservadas e outras que precisam ser removidas", disse ele.

E assim está fazendo. Em primeiro lugar, o ministro da Fazenda é um homem publico, com a experiencia da cousa publica. Não se considera um taumaturgo, nem acena com promessas fantasticas. Demagogo tambem não o é, sabe onde estão os amigos do Brasil, que é preciso conservar; mas quando se trata dos interesses nacionais, não vê diante de si senão o que seja mais vantajoso. Assim quando procurou colocar produtos de exportação brasileira em outras areas, que não a do dolar; e nessas areas realizar compras de material indispensavel ao nosso equipamento industrial e economico, não quis com isso desviar a nossa atenção do mercado americano, que ele sabe muito bem que é ainda o melhor consumidor do café. E quando falamos do café, é claro que falamos da chamada "viga mestra" (a frase é banal, mas exata) da economia brasileira. Mas para que se não agravasse a nossa escassês de dolares. Tem-se a impressão de que o seu programa vai sendo integralmente cumprido; e que as infiltrações politicas não o afetam. Pelo menos é o que se deduz dos resultados obtidos em poucos mêses e da ampla repercussão que vai alcançando o discurso que proferiu no Senado. E de tal modo que se chega a indagar porque demorou tanto o governo em apelar para um homem de sua capacidade e do seu espirito publico; perdendo-se tanto tempo em fracassadas experiencias.

Num país devastado pela demagogia, e por onde matreiramente se infiltra o comunismo, demagogia que consegue paralizar o proprio Congresso Nacional, que até hoje não teve a coragem de enfrentar o problema do petroleo, de acordo com os verdadeiros interesses do país, registre-se a ação de Osvaldo Aranha, como uma vitoria do bom senso administrativo, sobre loucuras e experiencias desastradas.

NACIONALISMO DE FACHADA

A esse nacionalismo de fachada, e que não passa de uma porta aberta ás infiltrações do comunismo, denuncia o sr. Osvaldo Aranha como um entrave ao progresso do paiz.

Somente, que faz o Congresso? Insensivel ás mais justas advertencias. Prefere entregar-se aos demagogos e aos falastrazes, paralisando a unica maneira pratica de resolver o problema do petroleo, que era agir como está agindo, realisticamente, o Perú e como agiu a Colombia.

Afinal, o que é que aparvoa esses «nacionalistas» que sob o disfarce de «procurarem» para a nação [illegible] «Procuram» para si? Que os estrangeiros (os estrangeiros, no caso, são os americanos, seu indefectivel bode expiatorio) se apoderem do paiz; tomem para si as melhores lucros; [illegible] as mais elevadas vantagens, e acabem escravizando-nos, através do poderio economico. Isto dito em grandes vozes e em estentoricos artigos, não deixa de impressionar as chamadas «massas», as quais simplisticamente acabam se convencendo de que os demagogos é que têm razão; e os outros são vendidos ao «capitalismo». Dai a receptividade que as populações do interior de certos Estados do Sul e as camadas de condições de vida mais baixas das capitais, oferecem a essa pregação.

O sr. Osvaldo Aranha enfrenta a esse nacionalismo vesgo e tartufo, que na realidade apenas desserve aos interesses nacionais, do mesmo modo que ontem afrontava a nazistas e fascistas disfarçados, que buscavam impedir a nossa cooperação com as democracias, para combater o perigo totalitario.

E quem, no começo da guerra, mais defendia o «neutralismo» e a «equidistancia», uma «terceira posição», senão esses mesmos disfarçados comunistas e esses falsos democratas, que na verdade, por debaixo do pano, apenas serviam ao nazismo?

Até hoje e infelizmente não foi possivel convencer a maioria do Congresso, que tome outro rumo na solução dos problemas economicos essenciais. Que nenhum estrangeiro poderá dominar-nos; e que numa legislação cautelosa e verdadeiramente inspirada no interesse publico não haveria lugar para nenhum predominio de fora.

Essa orientação exageradamente ou mesquinhamente nacionalista é que impediu a marcha do Brasil, ha 30 anos atrás, na exploração dos minerios. Porque a mentalidade dominante é que se devia passar uma nova muralha chinesa em torno do paiz. Ainda padecemos as consequencias dessa estreita orientação jacobina. E hoje os ditos nacionalistas, a que se juntam comunistas e «socialistas» e elementos de outros partidos, inclusive udenistas e pessedistas, estorvam o Brasil com o espantalho da dominação estrangeira, que existe apenas na cabeça desses «patriotas» desvairados.

Preservação da unidade religiosa

Austregesilo de ATHAYDE
(Para os «D. A.»)

RIO — Entre as teses aprovadas no Congresso Eucaristico de Belem figurou a de que devemos tomar cuidados especiais com a imigração, no sentido de evitar a entrada de grandes levas de protestantes que se concentram em certas regiões meridionais.

Viu-se na atitude do Congresso eiva de intransigencia e incompreensão do problema.

Devo dizer, no entanto, que aprovo a recomendação, na qual percebo o sinal de preocupações futuras que transcendem o quadro de interesses puramente religiosos.

* * *

A unidade de religião é um dos fatores precipuos da unidade nacional brasileira. Que interesse haverá em debilitar esse fator, permitindo que se formem no sul do paiz grandes agrupamentos humanos de crenças não catolicas?

Sendo possivel atrair alemães catolicos, por que não lhes dar a preferencia sobre os alemães de outra confissão qualquer, se com essa precaução salvamos uma das colunas mestras de nossa unidade nacional?

* * *

O ideal seria considerar-se o cristianismo como indivisivel e creio que nesse sentido está marchando, embora lentamente, a humanidade cristã.

Enquanto, porem, não se alcança essa meta necessariamente colocada no horizonte da cristandade, por força dos interesses de sua defesa contra o materialismo invasor, compreendo e aplaudo a decisão dos bispos, aconselhando que não se deixe de levar em conta entre os titulos de preferencia dos imigrantes a condição de catolico.

Em defêsa do inocente

ASSIS CHATEAUBRIAND

RIO, 2 — A maioria dos debates que se travam, entre nós, em torno do problema do café, gira na órbita nacional. Temos uma tendencia irresistivel para esquecer a outra parte, tão importante quanto o produtor, e que é o consumidor. Os produtores nacionais se mexem com uma capacidade de movimentos que é, ás vezes inquietadora. Reclamam, exigem, e a verdade é que aqueles fazendeiros e sitiantes das zonas velhas das terras já pouco produtivas do parque agrario cansado de São Paulo e Minas, têm uma parte de razão, em falar alto.

Nos solos exaustos, o café, que é uma planta exaustiva, tem uma produção escassa. E porque essa produção é escassa, ela chega ás mãos do produtor encarecida. Em numerosos casos, o café de 1.200 cruzeiros a saca não remunera o fazendeiro nem o sitiante. Não lhe paga as despesas do custeio.

Dizia-me ontem, aqui no Rio o sr. Geremia Lunardelli, que em Araçatuba (São Paulo) há varios proprietarios de fazendas de relativa importancia metendo o machado no cafezal. Os preços atuais são insuficientes para indenizá-los das despesas efetivas da lavoura. Será preferivel derrubar a plantação e picar a terra, para vendê-la a sitiantes, ou então alugá-las para culturas mais pobres de cereais, por exemplo.

Não se contesta que os interesses dos lavradores sejam dos mais respeitaveis. E' indispensavel considerá-los. E' urgente neles refletir, uma, duas e tres vezes.

Agora, entretanto, pergunta-se:

— E os interesses do Brasil, numa tal conjuntura? Como abandoná-los, num momento em que o café se encontra ás voltas com uma vaga de alta?

Se os produtores brasileiros se queixam, em varios Estados, de que não podem produzir mais café a 1.000 e 1.200 cruzeiros a saca, que dizer então dos consumidores? Na Europa, a queixa é geral. Por todos os lados só se ouvem murmurios e reclamações contra os preços elevados de nossos produtores. O europeu se considera um pária, porque o café deixou de andar ao alcance do seu paladar. Na França, na Italia, na Holanda, na Suiça, na Inglaterra, ouço, quando viajo, duras invectivas contra o Brasil, porque produzimos um café fora da lei dos mais pobres.

Enquanto essas queixas nos vinham da Europa, elas não davam lá muito que pensar.

Agora, porém, entram a bater-nos á porta vindas dos Estados Unidos, que são o consumidor que mais de perto nos interessa, porque ele nos dá dolar, nos compra com o que pagamos o nosso petroleo e seus derivados. Sabe-se que o senador Gilette se prepara, a fim de lançar, no cenario do legislativo, uma outra ofensiva contra o café brasileiro, colombiano e centro-americano. Ele entende que as nossas cotações estão altas, e que, estando altas, urge reduzi-las. O povo americano não pode continuar comprando café de 58 e 60 cents a libra. As donas de casa pedem preços mais módicos.

Um argumento americano, para fundamentar a campanha baixista, é de que, já tendo estado o café por 6 e 7 cents (depois da depressão de 1929-30 e 31), as cotações de 1952, de 58 e 60 cents, são super-exageradas. Urge derrubá-las, sobretudo quando os preços das utilidades de consumo do povo estão caindo.

Um senador pelo Estado de Nova York formulou esta razão de baixa a um meu amigo, economista e banqueiro. A sua resposta foi esmagadora.

— Sim (disse), mas os preços de 6 e 7 cents existiram, no Brasil, em 1930, 31 e 32, quando a pressão da baixa era irresistivel contra nós. Não tinhamos sombra de resistencia á vaga de derrubada das cotações do café. Pode-se tomar como paradigma de cotações um periodo em que produtores assistiam á queima astronômica do seu artigo como unico jeito para defendê-lo do impacto da baixa? Os periodos que vocês americanos do norte deverão tomar são de 23, 24 e 25 quando não havia valorização e o café se vendia por 23 cents".

De fato o que são 23 cents de 1924 comparados com 60 de hoje? Tomado nesta proporção, que é a justa, o café terá sido um dos poucos artigos que têm subido no mercado mundial, em 30 anos, menos de 2/3, nas suas cotações.

Neste ano, a campanha que se esboça de novo, nos Estados Unidos, para derrubar os preços do café, é o que haverá de injusto, de gritantemente injusto. Ela envolve o desconhecimento da brutal realidade brasileira. Ou seja um país fustigado por uma dura geada, e por três anos de secas, com a posição estatistica do seu artigo-chave melhorada só por estas circunstancias.

Um nossa defesa, em defesa da nossa inocencia, em face das cotações presentes do café, milita uma terceira circunstancia: é que, desta vez, o governo do Brasil e tampouco o tesouro de São Paulo, não se acham em causa. O mercado está livre. Ele é trabalhado exclusivamente pelas leis da oferta e da procura. Não há compras oficiais do artigo. E, se há manobra de exportadores em Front Street ou Santos, essas manobras são as de todos os mercados livres.

Precisamos estar atentos. Um consumidor, como o americano, pesa na vida e na estabilidade do nosso café. A sua defesa, a defesa das suas cotações, é uma questão menos de interesse privado do que publico.

Congresso Nacional — Cinco notas curtas

Nertan MACEDO

Para o sr. Café Filho, é necessário que se iniciem os debates para a sucessão. Muitos argumentam que tais conversações e combinações seriam improficuas, uma vez que teriam que ser feitas através dos governadores e o assunto assim teria um «tonus» positivo só após a renovação a ser efetuada no pleito de 1954. Já o sr. Etelvino Lins, ao abrir o problema, indica a tendencia de ponderavel parcela do PSD em prol de uma candidatura centrista mesmo que não pessedista. Em seguida, vieram os pronunciamentos do sr. Otavio Mangabeira («Só um milagre salvará o país da explosão»), sempre catastrófico, e o do sr. Afonso Arinos que, segundo um deputado, é um homem constitucionalmente direito, daí decorrendo a sua eterna preocupação com o direto constitucional e o tema novo do «impeachment». Já o trabalhista Alencastro diz que o PTB está dominado pelo «espirito doméstico e pelo fuehrer-prinzip».

Por estas amostras, verifica-se que a politica passará ao primeiro plano após um periodo de estiagem em que deputados, senadores e governadores preferiram permanecer herméticos. E o «abre-te Sézamo» proveio, ao que parece, do estouro do caso «Ultima Hora», que deu a oposição a medida exata das forças disponiveis pela situação e, concomitantemente, ao PSD uma «chance» maior á bancada gaucha e aos chamados «independentes» — daí essa retração que é registrada por todos os circulos na atuação do sr. Gustavo Capanema, por exemplo, cada dia mais reservado ao conduzir sua bancada no Palacio Tiradentes.

* * *

A Comissão Especial para o projeto da Petrobrás tem trabalhado intensamente na Camara. Ao que parece, os srs. deputados e senadores que a constituem estão tentando — o que é dificil — piorar ainda mais a proposição oriunda do Senado. Segundo tudo indica, quem

(Conclue na 5.ª pagina)

A hora da formiga

Christovam DANTAS

O ultimo Relatorio do Banco do Brasil não esconde a sua apreensão quanto á situação economica atual do país.

O café, no ano passado, representou nada menos de 74% de nossas vendas internacionais. Dir-se-ia que, depois de 131 anos de soberania, a nação ainda não encontrou, no campo exportador, outro aliado ou companheiro de vulto para essa á insubstituivel rubiácea. Continuamos a depender do ouro vermelho, de vez que é ele a nossa mais segura e maior fonte de divisas.

Nesse mesmo ano, 25% das divisas, geradas pelo café, foram necessárias para cobrir os gastos com lubrificantes e combustiveis, 21% para matérias primas e 22% para generos alimenticios. Exprimindo-me em outras palavras: 68% do valor de nossas remessas cafeeiras foram encaminhadas para pagar o consumo daqueles três grupos de importações, indispensaveis ao metabolismo economico do Brasil.

Ora, a nação está crescendo em população e em progresso manufatureiro. Aumenta, destarte, o consumo dos grupos apontados. Dentro de mais algum tempo — e a menos que sobrevenha um milagre — não é exato que seremos compelidos a dispender o total de nossas divisas só na aquisição daquelas utilidades, de importação obrigatoria?

* * *

Com a sua exportação em declinio, e coagido a uma politica de importação ascensional, mister se faz estimular imperativamente a produção dentro do nosso proprio organismo economico, daqueles produtos que tanto pesam e oneram as nossas aquisições externas.

Chegou o Brasil a um «tournant» de sua existencia em que tem necessariamente de aumentar a produção de: generos alimenticios, petroleo e trigo ou faz isso, ou então não terá com que pagar as suas compras cada vez mais altas, desses artigos ao exterior.

O nosso maior estabelecimento de credito aponta outra providencia inadiavel — desestimular os investimentos em atividades menos essenciais e adiaveis.

Creio que posso resumir desta maneira o rumo a seguir:

A) maior volume de investimentos na agricultura, visando á modificação da tecnica da produção.

B) Desvio de investimentos apenas para industrias de absoluta essencialidade e que poupem divisas.

C) Financiamento mais adequado da produção mercê de alterações em nossa organização bancaria.

D) Produção de petroleo e de trigo, á custa de não importa que acervo de sacrificios ou de trabalhos.

* * *

Não logrará o Brasil sem graves traumatismos, continuar a sua dependencia ferrea apenas do café. Roberto Simonsen me dizia, frequentemente, que ou conferiamos aliados, na balança exportadora, para esse produto, ou então resvalariamos em padrão de vida e em riquezas. A ampliação de nosso proprio arcabouço industrial encontra-se subordinada á nossa maior capacidade exportadora de outros artigos. Pois, não é evidente que, sem abundancia de divisas, derivadas de nossas vendas de alimentos e de matérias primas, não disporemos de poder aquisitivo para o melhor equipamento de nosso parque fabril?

«A verdade tem de ser dita e proclamada ao povo, mesmo quando ela seja dura e espera». O conceito é de Arnoldo Toynbee, historiador britanico.

Não sejamos, pois romanticos ou nefelibatas. A vida da cigarra não existe mais para o Brasil. Temos de ser formigas humanas, e labutar, e trabalhar muito. Só a adoção de uma rigorosa politica de austeridade impedirá a nação de projetar-se no baratro de uma economia deficiente e vulneravel.

FURTOU PLANOS SECRETOS

MODENA, 3 (U. P.) — Um empregado da fabrica de automoveis Ferrari furtou os planos secretos de um novo carro de corrida, vendendo-os a uma fábrica rival. Com lágrimas nos olhos, Enzo Ferrari, proprietário da fábrica, declarou que uma das razões de sua decisão de retirar-se da indústria automobilistica era precisamente êsse furto.

ATOS DO GOVERNO ESTADUAL

O governador do Estado assinou o seguinte ato:

determinando que o motorista padrão "E", da Secretaria da Segurança Publica, José Gomes Sobrinho, atualmente á disposição do Palácio do Governo, volte a ter exercicio na repartição onde é lotado.

TELEGRAMA

O governador do Estado recebeu o seguinte telegrama:

Do Rio — "Tenho satisfação comunicar vossencia que viajando avião FAB deverei chegar aí dia doze setembro provavelmente quinze trinta horas para inaugurar campanha lançamento subscrição publica capital Banco Nordeste Brasil. Muito apreciaria se vossencia convocasse reunião, sob sua presidencia, para dia quatorze ás dez horas manhã quando farei exposição sôbre objetivos Banco em seguida realizando lançamento subscrição publica. E' meu desejo comparecer encerramento segunda semana ruralista Surubim para onde viajarei de automóvel mesmo dia chegada lá pernoitando. Rapidez viagem resulta necessidade inaugurar campanha no menor tempo em todos Estado influência BNB. Cordiais saudações. a) Romulo Almeida."

C O A P

O presidente da Comissão de Abastecimentos e Preços de Pernambuco está avisando que ficou estabelecida a margem maxima de oitenta centavos (Cr$ 0,80) de lucro do varejista para o consumidor, para o quilograma de qualquer especie de macarrão, excetuados os tipos de macarrão fabricados com semola com ovos e o talharim que continuam liberados de tabelamento; está comunicando ainda que foi estabelecido o preço unico de Cr$ 3,50 para o ingresso do cinema Espinheirense, para a sessão a ser realizada hoje, em beneficio da Caixa Escolar do Grupo Maciel Pinheiro; igualmente foi prorrogado o prazo para mais 90 dias para o estabelecimento dos preços da carne verde de boi para o Frigorifico Central. O presidente da COAP está avisando ainda que ficou estabelecido para o cinema Coliseu, no bairro da Tamarineira, os seguintes preços: entrada inteira Cr$ 6,50; meia entrada, estudantes e menores de 12 anos Cr$ 3,30.

JUNTA MEDICA

A Junta Medica do Estado está convidando a comparecerem ao Departamento de Saude Publica, até ás 13 horas, do dia 8, a fim de serem submetidos ao necessário exame médico, as seguintes pessoas:

Alberto Pereira da Silva, Caetano Lourenço dos Santos, Antonio de Souza Monteiro, Emanuel da Silva Santiago, Maximino Rodrigues da Silva, dr. Oscar Brandão da Rocha, José Bernardo da Silva, Amaro Luiz de Oliveira, Edmundo Galdino Pereira, Aureni Ferreira Monteiro, Antonio Bernardo da Silva, Bartolomeu Pereira da Silveira, Helena Falcão Teixeira Pinto, Lindalva Tiné Bezerra, Maria Francisca Cordeiro Tibiriçá, Maria Rita Ribeiro de Melo, Maria Sizinha Cardoso Aires, Maria Yolita Ribeiro Tenório e Maria José de Albuquerque Xavier.

— Está comunicando aos interessados que as inspecções de saude, em domicilio, serão procedidas quando os requerentes se encontrarem realmente impossibilitados de se locomover.

SERVIÇO DE ONIBUS

A Fiscalização de Transportes Coletivos, está convidando os proprietários dos onibus e auto-lotações abaixo para pagamento de multas referentes aos mesmos veiculos, no prazo de 72 horas, contadas da data da presente publicação:

Dia 31-8-53

ONIBUS — 17.567 — 16.900
— 16.553 — 17.205 — 17.348 —
17.591 — 16.540 — 17.439 —
17.540 — 16.994 — 17.426 —
17.525 — 16.352 — 17.424 —
16.913 — 16.924 — 16.242 —
17.118 — 17.362 — 17.589 —
16.857 — 16.948 — 17.045 —
16.809 — 17.439 — 17.549 —
17.064 — 17.205 — 16.754 —
16.615 — 17.022 — 16.407 —
17.104 — 16.553 — 17.525 —
16.721 — 16.899 — 17.535 —
16.907 — 16.734 — 16.914 —
16.865 — 16.907 — 16.879 —
17.382 — 16.734 — 17.382 —
17.503 — 16.906 — 17.278 —
17.257 — 17.278 — 17.194 —
16.893 — 17.194 — 16.795 —
17.219 — 16.901 — 16.521 —
17.141 — 17.540 — 17.513 —
17.440 — 16.733 — 16.788 —
17.213 — 17.241 — 16.758 —
17.502 — 16.940 — 17.343 —
27.371 — 17.101 — 17.213 —
17.068 — 16.844 — 17.516 —
17.284 — 17.163 — 16.663 —
16.706 — 16.659 — 16.915 —
16.846 — 17.123 — 16.615 —
16.615 — 17.021 — 16.782 —
16.847 — 16.994 — 17.045 —
17.502 — 17.362 — 17.461 —
17.184 — 17.213 — 16.723 —
17.612 — 16.918 — 16.662 —
16.663 — 17.171 — 17.426 —
16.047 — 17.051 e 16.506.

AUTO-LOTAÇÕES — 16.985
— 17.359 — 17.353 — 17.191 —
17.428 — 17.297 — 16.249 —
17.297 — 17.334 — 17.065 —
16.987 — 17.053 — 17.308 —
17.441 e 17.610.

O MOMENTO INTERNACIONAL

Em novo discurso de propaganda eleitoral, o chanceler da Alemanha Ocidental, sr. Konrad Adenauer, denunciou o intuito da Russia de insular a Alemanha na Europa, o que equivaleria a colocar o continente á sua discrição. O primeiro ministro sovietico, marechal Malenkov, não escondeu o pensamento dominante no Kremlin a respeito.

Ao exigir que se faça a unificação politica da Alemanha, só admite um caminho para isso: aquele de que possa resultar a inclusão do antigo Reich entre os seus satelites da «cortina de ferro». A ideia da unificação alemã associa-se no espirito dos dirigentes sovieticos á da supressão da Alemanha como força capaz de orientar o seu proprio destino. Ora, se tal acontecesse, isso importaria a condenar a Alemanha a uma derrota permanente e irreversivel.

Nunca mais, o povo alemão que desempenha papel de tamanha importancia na civilização do mundo, poderia ser chamado a colaborar com as demais nações na obra de preservação da cultura a que pertence. Noutros termos, a Alemanha passaria a ser um territorio neutro sobre o qual poderiam passar impunemente as hordas sovieticas para a realização do plano de dominio universal concebido por Stalin e alimentado ainda agora pelo marechal Malenkov.

Tudo isso terá de ser decidido nas eleições de domingo proximo, quando o eleitorado terá de aprovar a politica ocidentalista do chanceler Adenauer ou repeli-la, mandando ao governo os seus adversarios. Nesse caso, a guerra fria teria sido ganha pela Russia. Mas nesse caso tambem, o perigo de transformar a guerra fria em guerra quente, seria maior do que em qualquer outro periodo da historia dos ultimos oito anos. Pode-se neutralizar um pequeno país, de população escassa e de economia secundaria.

Mas não se pode neutralizar a maior nação do ocidente da Europa. Precisamente aquela que pela sua população, pela importancia de sua economia, pela capacidade de empreendimento e realização do seu povo, é a chave do equilibrio economico, politico e militar, não apenas do continente como do resto do mundo.

O plano de neutralização da Alemanha pela Russia é um mero engodo. Ele se inspira na certeza de que uma Alemanha neutra seria uma grande avenida pela qual passariam os exercitos sovieticos para escravizar o resto da Europa.

TERRA & MAR

Costa REGO

(Exclusividade do DIARIO DE PERNAMBUCO)

RIO — XXVI — **Os tecnicos na Marinha.** — Era consideravel no Barroso — como sucede aliás hoje em todos os navios de guerra — o numero de tecnicos, pessoal este que a propria Marinha forma no Centro de Instrução Almirante Wandenkolk.

A guerra é, cada vez mais, uma gigantesca mobilização de tecnicos. Não basta ao soldado a bravura. Cumpre que ele tenha a ciência de muitas coisas, o dominio de varias disciplinas em quase todas as especializações da mecanica.

Dêste modo, o ensino técnico, desdobrado em verdadeiros programas de ensino profissional, constitue hoje a parte essencial da preparação das forças armadas, em terra no mar e no ar.

Aos homens do mar couberam sempre, durante a ultima guerra, as tarefas mais delicadas, já porque asseguraram, com a proteção dos comboios maritimos, os desembarques de tropas na Africa e na Europa, já porque, afrontando os maiores perigos, anularam a influencia da arma submarina, utilizada pelos alemães e pelos italianos, tanto quanto pelos japoneses, em ritmo avantajado.

Esse trabalho, ora de vigilancia, ora de combate, foi realizado com o emprego de instrumentos modernos, que ampliaram em mais de um sentido o papel das forças navais, a tal ponto que o pessoal da Marinha de guerra não pode mais dispensar a instrução profissional exigida por aqueles instrumentos. Foi o que logo viu entre nós o Ministerio da Marinha, criando o centro a que deu o nome do almirante Wandenkolk, instalado na ilha das Enxadas, onde funcionou outrora a Escola Naval.

O Centro de Instrução Almirante Wandenkolk, para o qual foram construidos edificios inteiramente novos, representa uma pequena cidade universitaria com escolas diversas: de artilharia, de instrutores de maquinas, de motores, de caldeiras, de direção de tiro, de eletricidade, de eletronica, de escrita e fazenda.

A instrução destina-se ao pessoal subalterno, mas, em razão das instalações convenientes que existem, o Centro proporciona ainda aos oficiais de artilharia e eletronica os cursos da respectiva especialização.

Tudo isso encontra-se organizado com alto espirito de sistema. A escola de instrutores, por exemplo, prepara, do ponto de vista pedagogico, os oficiais e praças que se destinam ás funções de ensino. O ensino é concebido por tal modo que o homem pode ser tomado em branco, digamos, para encaminhar-se com segurança á especialização, não a qualquer especialização porém áquela precisamente em relação á qual os seus pendores estejam reconhecidos.

Em todas as escolas existem os aparelhos ou mecanismos do navio de guerra, que se torna, pois, dispensavel aos cursos praticos. Ao entrar mais tarde em seu navio, para exercer uma função especializada, o marinheiro nada encontra que já lhe não seja familiar. O minimo pormenor de uma peça de artilharia, de um motor, de um conjunto de eletricidade ou eletronica, não lhe escapa ao conhecimento.

Os serviços da Marinha costumam ficar, por tradição, ignorados. Assim o quiseram os chefes, em todos os tempos, para que a Marinha seja a Marinha como simbolo de grandeza e não como pedestal de glorias pessoais. Cabe-me (bem contra minha vontade) não referir nomes. Devo, por isto mesmo, apontar o exemplo do trabalho, que nunca faltou na Marinha, e todavia, tratando-se do ensino das especializações, é digno de atenção, porque revela a providencia imediata que o problema exigia.

O ambiente escolar da Ilha das Enxadas completa-se pelo conforto oferecido á vida ordinaria. E' um prazer experimentá-lo, mesmo quando a um mero civil, como eu, ele não traz as evocações da velha Escola Naval.

ARQUIVOU O PROCESSO

RIO, 3 (Meridional) — O ministro da Fazenda enviou ao presidente da República, com proposta de arquivamento, o processo oriundo do IAA e relativo á situação da agro-industria açucareira de Sergipe.

Eram apontadas providências para a situação, entre as quais melhoria geral das maquinarias.

O IAA não opinou nem a favor, nem contra o plano, que procedia do govêrno de Sergipe. Apenas, a autarquia açucareira o encaminhou ao titular da Fazenda, uma vez que havia relação com financiamentos pelas Caixas Econômicas Federais.

COISAS da CIDADE

O INTERNACIONAL E SEUS "PATIOS"

Ante-ontem, no Internacional, pus-me a pensar que precioso tempo estão perdendo os elementos desse Clube, que em vez de cuidar mesmo de seus interêsses, estão gastando dinheiro em demandas e querelas judiciarias!

Se estão empenhados no clube, se querêm o seu prestigio e o seu melhoramento sempre crescente, não se ponham a querelar; ajustem-se e tratem de dar ao interior do Clube um ambiente mais agradavel.

Notei que o Clube tem espaço bastante para distribuir pelos seus «patios» certos motivos da velha arquitetura hispano-arabe, que vi em Sevilha, em Cordoba e em Granada. E' bastante ter em mão fotografias dos antigos palacios, dos velhos jardins, das ruas tradicionais dessas cidades, para dar ao Internacional um aspecto fascinante.

Notei a ausencia de fontes, de recantos azulejados, de repuxos dagua, com potes de flores, cousa que não custaria muito e asseguraria a volta á tradição peninsular, que temos malbaratado.

Aliás é triste constatar que esse desamor pelo passado hispanico venha daqueles que, mais diretamente deveriam resguardá-lo; e se põem a escavacar velhas casas solarengas, para cevar-se na ganancia dos loteamentos.

Um arquiteto que fosse ao mesmo tempo um paisagista, e conhecesse o encanto das velhas cidades hispanicas, teria no Internacional um campo aberto á mais deslumbrante criação. Por isso, repito: não se dividam em questiunculas; não separem esforços que poderiam tão bem ajustar-se; não se desvairem pela vaidade ou pelo amor proprio excessivo. Cuidem do Clube, que é tão bem expressivo dessa hospitalidade e desse bom acolhimento; que hão de sempre caracterizar os pernambucanos.

— Z.

Dividida a máquina do govêrno para a sucessão

Conservadores em bloco temem a incursão populista-sindical do Ministério do Trabalho — Poder economico-financeiro versus problemas sociais — De permeio atraem-se figuras militares

Murilo MARROQUIM

Repercutiu nos circulos politicos, como é natural, a declaração do sr. Café Filho, de que é oportuno discutir a sucessão. Foi o primeiro politico de responsabilidade a remar contra a maré — pois todos, na emergencia, afirmam que o assunto deve ser esquecido, sob pena de se criarem dificeis condições para a administração nacional. O vice-presidente julga o contrario, criando assim o debate. A seu ver, é oportuno comentar o assunto pois este merece um exame detido e a longo prazo. Ocorre, com o sr. Café Filho, que ele disse justamente aquilo que tantos outros teimam em negar, em declaração publica. Ou seja, justamente o que todos os partidos, chefes ou liderados, politicos ou apoliticos, governantes ou governados, discutem no país: a sucessão presidencial, com as eleições do ano proximo de permeio. Todos sentem que está criado o clima politico da sucessão; todos sabem que, no ano proximo, o rendimento do Congresso vai ser pequeno, pois os representantes, na sua maioria, vão percorrer os Estados, em busca da reeleição. No plano das combinações partidarias, as perspectivas tambem se esclarecem. Elementos de projeção, no PSD e na UDN, pregam abertamente a união dos dois partidos. Governos estaduais, pessedistas, tomam posições muito claras. E, dentro do proprio organismo do governo federal, os grupos politicos em antagonismo procuram conquistar os seus pontos de apoio. E, porisso, tanto se debate ultimamente, a situação do Partido Trabalhista.

* * *

O Partido Trabalhista poderá ser a ponta de lança de um movimento sucessorio com tintas populistas. Teria, para tanto, duas armas: a politica dos sindicatos, capaz de produzir frutos eleitorais, e a posição de Vargas, capaz de garantir a boa colheita desses frutos. Discute-se se o PTB deve ou não ser um partido «revolucionario»; e revolucionario bem comportado, apenas quanto á hipotese de efetuar uma campanha publicitaria contra as classes burguesas, as representações patronais, etc.

E, bem situada na maquina economico-financeira da burguesia, a fim de retirar dela o numerario para essa campanha. Dado que o atual ministro do Trabalho obtem mais êxito do que os seus antecessores, no seio dos sindicatos; e em vista de falar o ministro uma linguagem candente, que até esconde sua formação burguesa e sua consolidação tambem burguesa, na vida economico-politica de seu Estado — os antagonistas conservadores se espantam, se intimidam e passam a guerreá-lo sem quartel. Ora, o ministro pretende naturalmente efetuar um pouco da teoria trabalhista de Vargas; e, como o tempo é curto, vai com muita sêde ás aguas populares. Os antagonistas vêem, portanto, que é preciso conter desde já essa torrente em formação; que é necessario desviar o seu curso, caso as suas aguas efetivamente se avolumem. Melhor solução não haveria do que dividi-las; e melhor divisão não apareceria do que aquela que já existe: nos meios trabalhistas, muitos responsaveis julgam que o partido não está preparado para o poder e que deve, com mais inteligencia e menos sofreguidão, se limitar a encaminhar o movimento trabalhista natural do país para um futuro um pouco mais remoto.

* * *

O proprio exemplo de Vargas é recordado, na defesa dessa tese: o presidente, no poder, iniciou uma politica de compromisso inter-partidario, dentro da qual o governo era pronunciadamente centrista.

Reformando o Ministerio, manteve a mesma orientação — apoiando-se em auxiliares nitidamente burgueses. Para contrabalançá-los, colocou o ministro Goulart na pasta do Trabalho. E, através dele, ensaia as suas experiencias politicas. O sr. João Goulart é o experimentador de Vargas, o seu provedor-mór, secreto e de confiança; aquele que responde pelo seu governo e, em beneficio dele, talvez se sacrifique, diante de um prato sabidamente envenenado. O sr. João Goulart mede, portanto, a resistencia do material burguês, usado nos alicerces do segundo ministerio de Vargas.

A resistencia desse material é importante e urgente, pois sobre ele, em torno da sua ductibilidade ou da sua irredutibilidade, se estrutura a politica da sucessão em 1955. Até o momento, os dois campos do governo — o burguês, que forma os 99 por cento do ministerio, e o trabalhista de sindicatos, com apenas um por cento da maquina do Ministério do Trabalho — se agridem com muita malicia e nos bastidores. Obtem vitorias parciais que se anulam: os controles paulatinos da maquina economico-financeira do país são contrabalançados pelo controle de forças sindicais; de parte a parte, procuram-se arregimentar elementos militares para compor as situações psicologicas eventuais. E, assim, vai se formando a guerra da sucessão — para a qual já se encontram naturalmente divididos os elementos que formam o atual governo. Daí o debate generalizado sobre o assunto, que tantos teimam em esconder e que o vice-presidente da Republica considera oportuno e necessario á vida politica brasileira.

FATOS DIVERSOS

Um caminhão colidiu com um automovel de passeio

Em carreira desabalada na Avenida Beira-Mar — Evadiu-se um dos profissionais do volante — O automovel chapa 1111 ficou em pandarecos — Na Bôa Viagem...

Violenta colisão de veiculos ocorreu, na madrugada de hoje, na altura do Segundo Posto de Salvamento de Boa Viagem, entre um auto de passageiros e um caminhão pertencente á Fabrica Peixe.

Cerca das 2 e 40, trafegava em excessiva velocidade pela Aven'da Beira-Mar, o auto de passeio chapa 1111, matriculado no Estado da Paraiba, tendo á sua direção o motorista Edson de Souza do O', residente na Pensão Sion, sita á rua Barão de São Borja, 60.

Ao aproximar-se o veiculo do Segundo Posto de Salvamento, foi colidir violentamente com o auto-caminhão chapa 20.400, do serviço de transporte da Fabrica Peixe, que tinha como motorista o profissional Antonio de Souza.

Dessa tremenda colisão, ambos os veiculos sairam bastante danificados, tendo sido retirado do carro de passeio e transportado ao Pronto Socorro, em estado de choque, o motorista Edson de Souza do O', que ali ainda permanece internado, enquanto o outro profissional do volante, Antonio de Souza, conseguiu evadir-se.

Essa ocorrencia foi levada ao conhecimento do delegado de plantão na Secretaria da Segurança Publica por intermedio do cabo Lourival Pinheiro.

Em torno da mesma será aberto rigoroso inquerito na Delegacia de Acidentes.

Dr. João Suassuna Filho
Ouvidos — Nariz — Garganta — Cirurgia Plastica
Correção de defeitos congenitos e adquiridos. Cirurgia Estetica. Cirurgia das cicatrizes. Enxertos, etc.
Ed. Sto. Albino, salas 914 a 917. Fone 7875

Onibus versus carroça de mão

A's 10 e 30 de hoje, o guarda noturno 91 efetuou a prisão e fez a apresentação na Delegacia de Plantão, do motorista Irandi Aprigio de Oliveira, responsavel por uma colisão ocorrida cerca das 9 horas, na avenida João de Barros.

A'quela hora, o motorista em apreço conduzia o auto-omnibus chapa 26.869, da linha de Beberibe, com destino ao suburbio. Ao passar defronte da casa n. 262, da já citada avenida João de Barros, numa manobra desastrada, provocou o abalroamento do seu veiculo com uma carroça manual que no momento era conduzida pelo popular Manoel Corinto da Silva.

Em consequencia, esse popular sofreu ferimentos diversos, necessitando dos cuidados medicos do Serviço de Pronto Socorro, para onde foi transportado e convenientemente atendido.

O motorista Irandi Aprigio de Oliveira, na Delegacia de Plantão foi submetido ao auto de prisão em flagrante e em seguida recolhido ao xadrez, á disposição do delegado de Acidentes, que o deverá processar devidamente.

Furtando os dorminhocos

Na madrugada de hoje, os guardas noturnos 213 e 272 encontravam-se entregues ás suas missões, quando observaram que o individuo, posteriormente identificado como sendo José Francisco [illegible]va, vulgo Caúba, estava tomando posição para furtar a um popular que dormia no interior de um carro estacionado na via publica.

Dirigiram-se ao veiculo os dois vigilantes e efetuaram a prisão do malandro antes que o mesmo levasse a efeito os seus planos. Conduzido para a Secretaria da Segurança, Caúba foi ali apresentado ao delegado de pernoite que depois de ouvi-lo, mandou recolhê-lo ao xadrez, á disposição do delegado de Investigações, para averiguações de furto.

Atropelada a menor em São Lourenço da Mata

Na manhã de terça-feira ultima, na estrada tronco São Lourenço-Tiuma, verificou-se um acidente, sendo atropelada uma menor de oito anos de idade, que tentara atravessar a estrada em louca disparada.

Conforme conseguimos apurar, dirigia-se para Tiuma o jeep oficial do Serviço Nacional de Malaria dirigido pelo motorista Adolfo Alves da Silva, viajando na mesma viatura o guarda sanitario Gercino Alves da Silva, quando nas proximidades da rua da Estrada, a referida menor surgiu inesperadamente por traz de um caminhão que se encontrava parado á margem da estrada.

O jeep, que desenvolvia 50 quilometros, estimativamente, mesmo assim, não foi possivel evitar o lamentavel desastre.

Convem salientar que o motorista Adolfo Alves da Silva é profissional ha mais de 12 anos, não tendo nenhuma nota em seu prontuario que o desabone.

Foi aberto inquerito.

Movimento policial do 1.º Distrito

Ao juiz de Direito do Crime, o delegado Paulo Couto Malta remeteu devidamente concluido, o inquerito policial contra Terezinha Lima Silva e Maria José da Conceição, por crime de ferimentos mutuos, fato ocorrido no dia 23 do mez de agosto ultimo, no bairro do Recife.

Ao delegado de Vigilancia o primeiro distrito remeteu o auto de prisão em flagrante, para ali ser concluido, lavrado contra Carlindo Brito Azevedo, incurso nas penas do art. 19 da Lei das Contravenções Penais.

Afim de prestar declarações em torno de uma ocorrencia de crime de furto, fato que se verificou no dia 20 do mez passado, na rua da Penha, sendo autor o individuo João Soares da Silva, está sendo convidada a comparecer á primeira delegacia para depor como testemunha que foi arrolada, o sr. Luiz do Nascimento, residente á rua do Amparo, 27, distrito de Afogados.

ARTES E ARTISTAS

Sôbre uma "explicação" do crítico J. D.

Nota oficial do D. D. C.

A proposito da nota em que o Departamento de Documentação e Cultura explicou como o padre Jaime Diniz, abusando da confiança do chefe da Discoteca Pública Municipal se serviu de um documento desta repartição, reproduzindo-o pelos jornais sem previo conhecimento e permissão do DDC, veio aquele critico, pelo **Jornal do Comercio**, edição de 2 do corrente, com uma explicação que antes não fosse dada, porque não só não o exime da primeira falta, como lhe revela outra.

Diz o critico Jaime Diniz que a primeira nota do DDC «não corresponde absolutamente á verdade». Mas em vez de prová-lo alega outro fato. Se este fosse da natureza do primeiro, teriamos o critico Jaime Diniz a justificar um erro com outro, o que não é bem da doutrina catolica, de que ele é ministro e deve dar exemplo e testemunho. Mas o segundo fato não tem nenhuma semelhança com o outro. A não ser num ponto. Esse ponto é o proprio sr. Jaime Diniz, agindo da mesma maneira bastante desairosa. O fato alegado conta-se assim. Em data de 16 de novembro de 1950, o diretor do Departamento de Documentação e Cultura recebeu do compositor Carlos Anes uma carta particular (anexada aos arquivos do DDC por incluir assuntos da repartição) em que aquele alude em termos veementes a uma critica do sr. Jaime Diniz a trabalhos dele aqui apresentados naquele ano pela OSR sob a regencia da maestrina Joanidia Sodré. O diretor do DDC fez ao sr. Jaime Diniz a gentileza de mostrar-lhe os termos da carta que lhe diziam respeito, para o caso de querer defender-se. O sr. Jaime Diniz fez como no primeiro caso: tornou público o assunto, sem previa autorização do destinatario da carta. O diretor do DDC comunicou o fato ao sr. Carlos Anes, que em carta de 12 de julho de 1951 diz, entre outras coisas:

«Inicialmente, esclareço a você que não me zanguei pelo fato de ter mostrado trechos de minha carta, ao «nosso amigo» Padre Diniz. Não posso criticá-lo porque sempre o achei bastante claro em sua atitudes para comigo, que até o presente momento tem sido de pessoa amiga, já sobejamente demonstrada por atitudes anteriores ao fato agora referente ao padre.» E ao fim da carta: «E se agora assim falo ao amigo Césio, é tambem para lhe mostrar que não me aborreci com você por ter mostrado trechos de minha carta ao «nosso» amigo Diniz. A atitude do padre serviu para levá-lo á convicção de que ele não merece a sua confiança pois **traiu-a numa pequena coisa sem importancia, mas pelas pequenas** coisas pode-se determinar o valor das grandes.»

Quanto á referencia ao «magnifico DDC» é preciso dizer que o sr. Jaime Diniz é frequentador habitual da Discoteca do DDC. Era, pelo menos.

EXPOSIÇÃO DE PINTURA

Realizar-se-á, no dia 8 deste mês, ás 16 horas, na sede do Sindicato dos Empregados no Comercio, á rua da Imperatriz n. 67, a inauguração da mostra de quadros do pintor Eustorgio Wanderley.

Para o ato estão sendo convidados autoridades, jornalistas e colecionadores.

PIANISTA SÉBASTIAN BENDA

Realizar-se-á no dia 6, ás 17.30 horas, no Santa Isabel, o concerto do pianista Sébastian Benda, que tocou em julho ultimo com a Orquestra Sinfonica do Recife, tendo recebido calorosos aplausos pelas interpretações do Concerto n. 4, de Beethoven e da Rhapsody in blue de Gershwin.

Apresentando-se agora como recitalista, Sébastian Benda mais uma vez fará uma demonstração das suas qualidades tecnicas e interpretativas, executando o seguinte programa:

Haendel — Chaconne; Couperin — La Visionaire; Scarlatti — Sonata em mi maior; Haydn — Sonata em mi bemol maior; Heiss — Caprichos ritmicos (dedicados a S. Benda); Guarnieri — Choro torturado; Ravel — Gaspard de la nuit; Kachaturian — Tocata.

Ingressos á venda na bilheteria do Teatro.

Pernambuco Tramways & Power Company Limited

AVISO

A "PERNAMBUCO TRAMWAYS AND POWER COMPANY LIMITED" comunica aos seus consumidores que, de acordo com a autorização do Departamento de Obras e Fiscalização dos Serviços Publicos, no proximo domingo, dia 6 de set. de 1953, nos locais e horas abaixo mencionados, será interrompido o fornecimento de energia eletrica, com o fim de trabalhar na conservação e melhoramento de suas rêdes de distribuição.

ENTRE 6 E 12 HORAS

Rua da Aurora — Rua 2 de Julho — Rua do Lima — AV. 17 de Agosto — Estrada de Apipucos — Pôço — Estrada das Ubaias — Praça Casa Forte — Av. Beberibe — Ponto de Parada — Av. Cruz Cabugá — Vila das Costureiras — Vila das Cozinheiras — Arruda — Agua Fria — Fundão — Olinda e adjacências

A ADMINISTRAÇÃO.

(96)

PAGUE MAIS UM CRUZEIRO E LEVE DOIS DISCOS

SENSACIONAL LANÇAMENTO DE LYRA & QUEIROZ ATRAVÉS A RÁDIO CLUBE DE PERNAMBUCO

Mais uma grande organização comercial do Recife, vem de fazer da Rádio Clube de Pernambuco, veiculo de sua propaganda: — LYRA & QUEIROZ.

Durante o mês de Setembro, LYRA & QUEIROZ, oferecerão aos amantes da bôa musica uma oportunidade magnifica para enriquecimento de sua discoteca, lançando o sensacional plano de vendas — PAGUE MAIS UM CRUZEIRO E LEVE DOIS DISCOS —. O plano a ser lançado amanhã ás 17.30 horas pela PRA-8, consiste no seguinte: A todo comprador durante o mês de Setembro, será oferecida a oportunidade de adquirir pagando mais um cruzeiro, um outro disco a escolher no fabuloso estoque de discos de LYRA & QUEIROZ no Ed. dos Bancarios Loja 2 na Av. Guararapes.

O clichê fixa o momento em que o sr. João dos Santos Lyra, firmava o contrato de publicidade com a RADIO CLUBE DE PERNAMBUCO, assistido pelo representante da PRA-8.

VIDA RELIGIOSA

O DIA DA IGREJA

4 DE SETEMBRO — No dia de hoje se comemora o 6.º dia da oitava de Sta. Rosa de Lima.

EVANGELHO (S. Mateus 13, 31-35) — Naquele tempo, propôs Jesus esta parabola ao povo, que O seguira: O Reino dos céus é semelhante a um grão de mostarda, que um homem tomou e semeou em seu campo. Este grão é na verdade, a menor de todas as sementes; mais depois de crescida é a maior de todas as hortaliças e chega a tornar-se uma arvore, de maneira que as aves do céu vem aninhar entre os seus ramos. Disse-lhes ainda outra parabola: O Reino dos céus é semelhante ao fermento que uma mulher toma e põe em três medidas de farinha até que toda ela fique levedada. Todas estas coisas disse Jesus ao povo em parabolas e sem parabolas não lhes falava para que se cumprisse o que estava escrito pelo Profeta: Abrirei em parabolas os meus labios; publicarei coisas ocultas desde a criação do mundo.

LAUS PERENNE — O SS. Sacramento estará exposto, hoje, durante todo o dia, na capela do Colegio Salesiano.

FESTIVAL MISSIONARIO

A diretoria, alunos, ex-alunas e associações do Colegio Coração Eucaristico, está convidando as familias catolicas do Recife para cooperarem com a festa missionaria das vocações sacerdotais a se realizar hoje e amanhã, naquele Colegio. Haverá jogos variados, bingo, pescaria, sorteios, refrescos, sorvetes e um serviço de bufet.

Para o maior brilhantismo do Festival Missionario a diretoria do Colegio está encarecendo o comparecimento de autoridades, familias e jornalistas.

CONFRARIA DE N. S. DO ROSARIO DA FREGUESIA DE STO. ANTONIO

Tendo essa Confraria recebido convite para acompanhar a procissão de N. Sra. da Penha, no proximo domingo, 6 do corrente, o juiz está convidando todos os irmãos para que no dia referido, pelas 15 horas, estejam no respectivo consistorio.

IGREJA DO ROSARIO DA BOA VISTA

O juiz da Confraria de N. Sra. da Boa Morte e Assunção, da Igreja de N. Sra. do Rosario da Boa Vista, está convidando todos os irmãos para a sessão de assembléia geral de posse da nova mesa regedora, que terá lugar, no dia 6, ás 9 horas, naquele templo.

RÁDIO TAMANDARÉ

em ondas médias e intermediarias
890 quilociclos
3.265 quilociclos

DIRETORIO ACADEMICO DE DIREITO

Nota Oficial

Recebemos:

«O Diretorio Academico da Faculdade de Direito da Universidade do Recife vem, de publico, ao povo pernambucano:

1º.) Protestar contra a ilegal, arbitraria e estupida prisão dos colegas Helio Ramos e Antonio Lafetá, alunos desta Escola, bem como a do colega Heitor Pereira, da Escola de Engenharia, absolutamente despida das formalidades legais;

2º.) Solicitar do senhor secretario de Segurança Publica, coronel Salm de Miranda:

a) A publica divulgação dos nomes dos policiais envolvidos nos acontecimentos que culminaram com a prisão dos referidos colegas;

b) Que informe de publico se foram esses policiais afastados de suas funções, como medida preliminar;

c) Que informe, publicamente, se foi tomada alguma providencia para a punição dos culpados;

d) Em caso negativo que diga porque nada foi feito para a punição dos policiais implicados no caso;

e) Que prometa, para garantia da classe, a punição dos policiais culpados, quaisquer que sejam, inclusive do comissario Matusalem Vanderlei, notoriamente envolvido nesses acontecimentos.

Recife, 3 de setembro de 1953.

(a) Geraldo Mendonça, Presidente do Diretorio.»

A PROPÓSITO DA PRISÃO DE TRÊS ESTUDANTES

Recebemos a seguinte nota do D. A. da Escola de Engenharia de Pernambuco:

«O Diretorio Acadêmico da Escola de Engenharia de Pernambuco da Universidade do Recife tomando conhecimento da prisão sabidamente ilegal verificada ontem ás nove e meia horas, do nosso colega Heitor Pereira bem como dos colegas de Direito, Hélio Ramos Vice-Presidente da U.N.E. e Antonio Lafeta, torna pública a sua repulsa a êsse flagrante desrespeito ás Leis Brasileiras e aos mais diamantinas ideais que congregam a mocidade estudantil e exige a imediata liberdade do colega Heitor Pereira, ainda detido em local ignorado bem como a abertura de rigoroso inquérito pela Justiça Pernambucana, afim de os responsaveis por êste assalto á dignidade da pessôa humana, e evitar novas arbitrariedades policiais a elementos de nossa classe.

Recife, 3 de setembro de 1953.

(a) **Fund Hissa Hazin**, Vice-Presidente em exercicio».

NOTICIAS DO PORTO

Registrou-se, ontem, em nosso porto o seguinte movimento de entrada de navios:

— Santa Ursula, alemão, dos portos da Alemanha, zarpou, ontem, mesmo, á noite, para os portos da Argentina.

— Rio Guapore, nacional, dos portos do sul, encontra-se ancorado no armazem 11. Hoje, á noite, possivelmente, rumará para os portos do norte.

— Tapajós, panamenho, dos portos dos Estados Unidos, acha-se ancorado no armazem 5. Daqui, zarpará para os portos do norte.

Estão sendo esperados, hoje, em nosso porto os seguintes navios:

— Del Alba, norte-americano, dos portos dos Estados Unidos, para o armazem 5.

— Loide Chile, nacional, dos portos do sul, para os arrecifes.

— Pará, nacional, dos portos do norte, para o armazem 9.

Amanhã:

— Sirius, nacional, dos portos do sul.

— Guaramiranga, norte-americano, dos portos do sul.

— Rio São Francisco, nacional, dos portos do sul.

— Loide Haiti, nacional, dos portos da Alemanha.

— Eurico Inson, navio inglês, dos portos do norte.

Dia 6:

— Rio Solimões, nacional, dos portos do sul.

— Rio Amazonas, nacional, dos portos do norte.

Dia 7:

— Farrapo, nacional, dos portos do sul.

Dia 8:

— Herval, nacional, dos portos do sul.

— Mormactark, norte-americano, dos portos dos Estados Unidos.

Dia 9:

— Crux, norueguês, dos portos da Dinamarca.

Dia 10:

— Dom Pedro II, nacional, dos portos do sul.

— Barroso, nacional, dos portos do norte.

— Alkaid, holandês, dos portos da Alemanha.

DE OLINDA

Rotary — Comissariado de Menores

Escreve Abelardo Moreira: — "Quando enaltecemos a portaria do Juiz de Menores deste Municipio, cassando as carteiras de todos os investigadores e mandando proceder a uma minuciosa investigação nos predicados dos novos admitidos, finalizamos fazendo um apêlo para que o exercicio do cargo de Comissario recaisse na pessoa do sr. Fernando Matos. Assim o fizemos tão somente por conhecer a operosidade com que esta se desincumbiu no Juizado do Recife, e, achando-se o mesmo á disposição do Juizado de Menores daqui, nada mais indicada e conveniente a sua nomeação, ressaltando de logo que a nós não interessa qual o titular indicado porque, seja êle quem fôr, merecedor ou não de nossa consideração, sofrerá as mesmas criticas quando errar.

Sabemos que a volta do antigo Comissario de Menores, da repartição aqui existente, á em que se acha lotado (Juizo Privativo de Menores do Recife), foi motivo de regosijo para muitos. Mas, conhecendo de perto a atuação de Fernando Matos, o seu enorme esforço para obter o pergaminho de bacharel, lutando com a tremenda responsabilidade de manter uma numerosa familia, e sabendo principalmente da retidão de seu carater, desejamos fique patente que se o então Comissario não serviu a interesses de muitos, este, que se presume seja o designado, para desempenhar tão espinhoso cargo, muito menos servirá de *joguête* a quem quer que seja. Isso afirmamos — e voltamos a repetir — porque sabemos da retidão de seu carater e seus elevados propositos encarando com altivez a nobreza da missão a exercer do que o apêgo aproveitista em servir a interesses de terceiros."

Cooperação

Enviado pelo sr. Ivonilde Pessoa da Silva, antigo chefe dos comissarios de menores deste municipio, recebeu a mesa da Camara de Vereadores, por intermedio do seu presidente, o seguinte oficio:

— "Solicito por intermedio de VV. Excias. apresentar aos nobres e compreendidos vereadores de varios partidos, os meus agradecimentos, quando no Chefia do "Comissariado de Menores", pelo apôio e ajuda bem intencionada daqueles que independente de côr partidaria, souberam entender a finalidade de tão grandiosa obra que foi criada em Olinda, cidade Historica, mas contaminada de parasitas que só o tempo exterminará.

Contando ainda com a compreensão da maioria, é que venho mais uma vez pedir a essa Camara, toda a atenção e ajuda ao meu ilustre e inteligente substituto, dr Fernando do Rêgo Matos, conhecedor profundo da causa dos menores, reconhecido entre os poucos que conhecemos, capacitado portanto, para tudo fazer pelos homens de amanhã, se contar realmente com a cooperação de todos e que poucos incompreensiveis homens deste, ou vindo de outros Estados, não venham perturbar o desempenho de sua função, n'uma tarefa tão dificil e trabalhosa."

Semanais do Rotary

Reune-se, hoje, ás 20 horas, na séde do Atlantico o Rotary Club desta cidade.

Os trabalhos serão presididos pelo rotariano Severino Mendonça e secretariados pelo rotariano Manoel Valença.

Centro Espirita Guillon Ribeiro

Realiza-se, hoje, ás 20 hôras, no Centro Espirita Guillon Ribeiro, á rua Floriano Peixoto n.º 41, nesta cidade, uma sessão de estudos doutrinarios.

Cartaz

OLINDA — "O Mole caido".
DUARTE COELHO — "Amor vai, amor vem".

Congresso Nacional

(Conclusão da 1ª pag.)

está com a razão é mesmo o senador Plinio Pompeu, o qual advoga a revogação pura e simples da lei que dará corpo a Petrobrás.

* * *

Com relação á substituição do sr. Coriolano de Góes na direção da CEXIM surgiram — até a escolha definitiva do sr. Adão de Freitas — vários nomes como possiveis titulares da alta investidura. Entre os provaveis, surgiu o do sr. Didimo de Vasconcelos. Alguns jornais, porém, por equivoco, vêm atribuindo ao sr. Didimo ligações excusas com firmas ou grupos. Sabe-se que tais noticias — que de resto não têm fundamento — provocaram viva revolta no Banco do Brasil, onde o sr. Didimo de Vasconcelos é altamente conceituado como um funcionário exemplar da mais brilhante fé de oficio. Homem de confiança do general Anapio Gomes, aquele funcionário tem exercido altas comissões sob a chefia do ex-presidente do Banco.

* * *

Há na Camara, por parte de vários deputados, um certo temor quando á presença do sr. Tenório Cavalcanti no recinto. Como de um momento para outro as metralhadoras poderão funcionar, é comum ouvir-se frases como estas: «Quando o Tenório aparecer no plenário, eu subo para a primeira comissão que estiver funcionando...» Identicos temores estão assaltando as taquigrafas que, por dever de oficio, terão de permanecer na zona de tiro, quando o turbulento parlamentar estiver na tribuna...

* * *

Sobre a entrevista do vice-presidente Café Filho a este jornal, disse-nos ontem o senador Georgino Avelino (PSD do R. G. do Norte): «E' um documento de raro equilibrio politico e o seu final melancólico nada significa, porquanto todos sabem que Café Filho é uma força atuante no Rio Grande do Norte e um prestigio que ninguem desconhece».

ASSOCIAÇÕES

SOC. ACADEMICA DO HOSPITAL DO CENTENARIO

A Sociedade Academica do Hospital do Centenario está convidando todos os seus associados para uma sessão de assembléia geral que se realizará, hoje, ás 19.30 horas. Está avisando ainda que no caso de numero insuficiente de socios, proceder-se-á, uma hora depois, uma segunda convocação, com qualquer numero de associados.

Á venda, em Recife, os Fogões Franklim

Após o êxito obtido com o lançamento dos fogões Franklim a gás de querosene — em São Paulo, Rio de Janeiro, Porto Alegre e Curitiba, decidiram seus distribuidores, RADELSA — Rádio Eletricidade S. A., coloca-los á venda também no Nordeste do Brasil, tendo sido escolhido Recife para a nova capital, onde serão revendidos aqueles excelentes produtos.

A venda dos fogões Franklim, em Recife, será feita pela Sociedade Comercial Meira.

No clichê, flagrante da assinatura do contrato para revenda dos fogões Franklim em Recife, vendo-se os srs. Carlos Meira, sócio-gerente da Sociedade Comercial Meira; Adolfo Manta, gerente comercial e Abelardo Berreta, chefe do território Recife, ambos destacados elementos da RADELSA — Rádio Eletricidade S.A.

As coisas estão pretas no Sindicato de Tecelões

TERIA FUGIDO PARA O RIO, O DEP. ADALBERTO GUERRA

Hoje, pela manhã, viajou para o Rio, inopinadamente, o deputado trabalhista Adalberto Guerra.

Ao que se diz, o sr. Adalberto Guerra estaria fugindo á prestação de contas exigida pelos operarios do Sindicato dos Trabalhadores na Industria de Fiação e Tecelagem do Recife.

Na ultima assembleia da classe, o sr. Adalberto Guerra afirmou que existe ou deve existir no cofre do Sindicato o saldo de 300 mil cruzeiros, sendo contestado pelo sr. Wilson de Barros Leal.

Começou daí a atrapalhação; o sr. Guerra diz que ha dinheiro, o sr. Wilson Leal, que é presidente do Sindicato, afirma que o saldo é, apenas, de 2 mil e seiscentos cruzeiros.

Desse modo, os tecelões estão ligando a viagem do sr. Adalberto Guerra a uma possivel prestação de contas dos seus dinheiros, por eles exigida, e á qual estaria fugindo o deputado Adalberto Guerra.

Vamos ver o que vai sair de toda essa embrulhada.

(Transcrito do "Jornal Pequeno de 3-9-953).

ILEGÍVEL

Diario SOCIAL

O PRECEITO DO DIA

PESO EXCESSIVO

Uma das principais causas do acúmulo de gordura no organismo é a alimentação desregrada, principalmente o abuso de doces, massas, farinhas, bolos e alimentos gordurosos. Além do aumento exagerado de peso, a gordura excessiva pode ter como consequência o diabete e outras doenças da nutrição.

Corrija o excesso de gordura comendo moderadamente e reduzindo aos poucos a quantidade de doces, massas e alimentos gordurosos. - SNES.

ASTRAL DO DIA

por HAGA SWAMI

4 de setembro

— recomendavel prudencia até meio dia. A tarde é esplendida para artes, modas, joias, diversões, sociedade, amores e consorcios. Generos de primeira necessidade e viagens são favorecidos.

OS NASCIDOS NESTA DATA — Sendo prudentes nos projetos comerciais, gozam vida independente.

ANIVERSARIOS

FAZEM ANOS HOJE:

O senhor: Nilo Tavares de Miranda.

CASAMENTOS

Realizou-se, ontem, em Nazaré da Mata, o casamento do sr. Ernesto Bezerra de Souza com a srta. Maizia Caminha Vieira de Melo, filha do jornalista J. M. Vieira de Melo, nosso correspondente naquela cidade, e de sua esposa, sra. Anaide C. Vieira de Melo.

O ato religioso com efeitos civis realizou-se na catedral, durante a missa nupcial, celebrada pelo padre João Mota, diretor do Colegio São José.

Serviram de testemunhas: pela noiva o sr. e a sra. José Inacio de Andrade Lima Filho e pelo noivo o medico e a sra. Aristides Gomes de Pesia.

— Realiza-se, amanhã, às 18 horas, na igreja de Santa Teresa da Ordem 3.ª do N. Sra. do Carmo, o casamento eclesiastico, com efeito civil, da srta. Nilza Norma Dias da Silva, filha do des. Paulo André e de sua esposa, sra. Maria Osmanda Dias da Silva, já falecida, com o sr. Geraldo Coelho de Araujo, filho do industrial Antonino Coelho de Araujo e de sua esposa, sra. Maria de Penha Coelho de Araujo.

Oficiará a cerimonia religiosa o arcebispo coadjutor da Arquidiocese de Olinda e Recife, d. João Costa, servindo de paraninfos do ato, por parte da noiva: o sr. e sra. Antonino Coelho; o des. e a sra. Genaro Meira Freire; o medico e a sra. José Dias Sobrinho; sr. e sra. José Constantino; o medico e a sra. José de Morais; o advogado e a sra. Prudenciano de Lemos; sr. e sra. Eusico Viana e Alcides Rabelo.

Por parte do noivo, servirão de testemunhas, o des. e a sra. Paulo André; sr. e sra. Raimundo Carneiro; sr. e sra. Randolfo Correia; srs. Hindenburgo Coelho, José Coelho de Araujo, Acacio Neto, Fernando Guerra e José Coutinho.

Após a celebração do ato, os pais da noiva, oferecerão em sua residencia, á avenida Liberdade, 440, Teglipió, recepção aos convidados.

Campo & Praia

Oficialmente a começar de segunda feira, na nossa maior data historica, entra o recifense nisto que os jornais chamam a temporada dos banhos. Na mesma semana, o Cazangá inicia a sua temporada de golf e os rapazes do Iate enverniseam seus barcos para as chispadas no rio. Isto quer dizer verão. Temos assim campo, praia e rio dividindo as preferencias do habitante urbano do Recife que em sua rua passa mais da metade do ano sem essa satisfação "veranieg" do mar, do rio e da praia.

A praia, agora com a nova ponte, torna-se mais perto da cidadão, removido o perigo que era transitar pela antiga.

Aos poucos vai desaparecendo aqui o habito provinciano de só se ir á praia no rigor do verão, nunca durante o inverno, se é que se póde chamar de inverno a estação de chuvas que periodicamente nos assalta. Mesmo que durante o inverno a praia amanheça inundada de luz solar, só os afoitos a ela se aventuram. Mas, á medida que a cidade se metropolisa, a superstição do banho de mar no inverno vai desaparecendo. Hoje, desde que faça sol, á praia vai quem o apetece na pele.

Ao Cazangá, desde que o campo não esteja empapado d'agua não faltam golfistas nos meses de junho e julho, epoca que oficialmente não é da temporada.

Os afazeres domesticos, em geral, impedem o homem da cidade de ir á praia ou ao campo fóra da estação. Não o faz por indisposição, mas por falta de programa. Como não é por disposição que vai á missa aos domingos. Mas por devoção. — P.

SOCIEDADE CULTURAL BRASIL—ESTADOS UNIDOS

O "The English Speaking Club" realizará, hoje, às 20,30 mais uma das suas reuniões semanais. O programa constará de palestras feitas pelos alunos dos varios cursos de inglês da sociedade, denominado "Students' Program". Na proxima segunda-feira, às 20 horas, será realizada uma sessão solene comemorativa do Dia da Independencia. O prof. Hilton Seitz fará uma palestra sobre a data, seguindo-se uma audição de piano pela arta. Terezinha Pimentel.

DR. OZANAN DE OLIVEIRA

De regresso do sul do país chegou, ontem, o dr. Ozanan de Oliveira, medico psiquiatra e diretor do "Hospital Correia Picanço" de menores psicopatas. Fez-se acompanhar de sua esposa, d. Maria José Borba de Oliveira.

CONFERENCIA

Jota Soares, ex-diretor da "Aurora Film" e um dos pioneiros da cinematografia nacional, irá proferir no proximo dia 10 de setembro, no auditorio do Circulo Catolico (Riachuelo 165), uma conferencia sob o tema "Historia do Cinematografia Pernambucana". A conferencia terá inicio às 20 horas, sendo franqueada a entrada ao publico. Patrocina a iniciativa o Cine Clube Vigilanti Cura do Recife.

CASAMENTO

Realizou-se, ontem, no Rio de Janeiro, o casamento do dr. Cleantho de Paiva Leite, acessor financeiro e económico da Presidencia da Republica, antigo membro da Comissão de Tutela da ONU e nosso antigo companheiro de redação, com a senhorita Maria Cecilia Garcia de Freitas, filha do sr. e da sra. Macrino Garcia de Freitas.

O dr. Cleantho Leite é filho do saudoso professor paraibano Batista Leite e de sua esposa, sra. Liliosa Batista Leite, de tradicional familia do municipio de Piancó (Paraiba).

Aos noivos, que contam na sociedade do Recife, de João Pessoa e do Rio de Janeiro numerosas relações de amizade, foram endereçados muitas mensagens de felicitações.

O casal está residindo á rua Voluntario da Patria, 235—Apto. 53 — Rio (D. F.)

CLUBE PORTUGUES

Oferecerá, amanhã, às 22 horas, mais uma "boite-show", com o concurso do "Banda Academico". Participação de elementos do "broadcasting".

— Firmino Jobelino de Siqueira, 2.º oficial de casamentos, afixou no Palacio da Justiça, sala n. 54, 2.º andar, edital de proclamas dos seguintes contrahentes: José Batista dos Santos e Auta de Souza Barbosa; Manoel Gomes da Fonseca e Maria de Lourdes da Silva; Manoel Laurindo Mendes e Rosa Alexandrina da Silva; Inacio Felix da Silva e Francisca Felix da Silva; Alcides Macena Claudino e Nilza Ferreira dos Santos; Manoel Francisco de Souza e Corina Carneiro da Silva; José Vicente de Melo e Maria Joana da Conceição; Pedro Trajano Costa e Elisabete Pessoa Rodrigues; Bento Vilanova e Laudicéa Augusta Marques Alexy; José Cabral dos Santos e Analia Maria Santos; Juvino Caetano da Silva e Alaide Ferreira Lopes; Luiz Benedito Silvano e Judite Herminio de Oliveira; João Batista Ferreira e Jovenita Batista Vieira; Henrique Matias da Silva e Josefa Senhorinha da Silva; José Maria Macedo de França e Antonia do Carmo Soares; Genivai de Lima e Ligia Oliveira de Andrade; André Jacinto Pereira e Josefa Maria da Silva.

NASCIMENTOS

Nasceu, ontem, na maternidade do Instituto de Obstetricia, o menino Gilson, filho do sr. Wilson Ferreira Liberal e de sua esposa, sra. Giselda da Silva Liberal.

Na maternidade do Hospital Português nasceu, ontem, o menino Luiz, filho do dr. José Machado Correia de Oliveira, advogado no nosso fôro, e de sua esposa, sra. Terezinha Alves Correia de Oliveira.

CONFERENCIAS

Realizou-se, ontem, às 17 horas, na sede do Sindicato dos Agronomos do Nordeste, sob a presidencia do sr. Eudes de Souza Leão, secretario da Agricultura, a conferencia do prof. Henrique de Barros, tecnico da Divisão Economica da FAO e antigo professor da Universidade de Lisboa, sobre **Cadastro da Propriedade Rural.**

A tese foi muito aplaudida, deixando a melhor impressão entre as pessoas presentes á reunião.

DIVERSAS

A diretoria do Clube Internacional do Recife, está avisando aos seus associados que amanhã, funcionará a sua boite, tocando para as danças o conjunto-boite. Haverá um show.

A reserva de mesas será gratuita, sendo respeitada até às 23,30 horas, a partir de quando serão consideradas disponiveis as mesas não ocupadas. Servirá de ingresso a carteira social com o recibo n. 8.

— O Cabanga Iate Clube realizará, no proximo dia 12, uma

(Conclue na 13.ª pagina)

RETRATO DO DIA

Senhorita Leda Gusmão de Vasconcelos. E' filha do casal Artur Veloso Vasconcelos e D. Odete Gusmão de Vasconcelos, residentes nesta cidade.

Mundo de LUZ e SOM

FILMES

UNIÃO (II) — Temos em mãos dois artigos com a assinatura de Mauro e publicados na "Folha da Manhã", que passaremos a responder, ponto por ponto. Antes, porém, queremos dar um pequeno esclarecimento aos leitores. Devido á polémica em que estamos envolvidos, poderia parecer a alguns que não temos nenhuma relação de amizade. Tal não se dá, entretanto. O Mauro já esteve no Cine Clube "Vigilanti Cura" do Recife para fazer a apresentação de uma película para Cine Forum, mantendo conosco cordiais relações. Nossa disputa é, apenas, por questões ideológicas. O signatário destas linhas fez questão de manter boas relações de amizade com os orientais críticos do Recife, mesmo porque não vê nenhuma razão para inimizade pessoal por pequenas divergências.

Dado o esclarecimento, vamos a uma notícia. A projeção aqui não se realizará pelo simples fato de que o número de socios do Cine Clube do Recife que compareceu á sessão experimental não foi suficiente, dentro do minimo exigido.

Portanto, todo o papel e tinta gastos nesta polémica será em vão, sob este ponto de vista. Afinal de contas a unica vantagem será o esclarecimento das idéias e objetivos do Cine Clube "Vigilanti Cura" do Recife, que será dela mais conhecido e melhor compreendido.

Os dois comentarios mencionados de início diferem radicalmente. O primeiro, que foi publicado, se não me falha a memoria, a 27 de agosto, é de uma linguagem violenta e faz insinuações que somente podemos justificar pela pressa com que a nota foi escrita. Já o segundo é bem mais moderado na linguagem, embora não menos violento nas acusações.

O primeiro afirma que possuimos "normas rigidas e arcaicas acerca do que seiam formas de expressão e arte". Quais normas? Esta pergunta até o momento não foi respondida. Perdôe-me o Mauro, mas este ponto é essencial.

Mais adiante, passa-nos um atestado publico e por escrito de subserviência mental e artistica, tudo baseado nas tais normas rigidas e arcaicas que, entretanto, se esqueceu de citar. (Tão absurda é a insinuação que deixamo-la de lado, por completa falta de base ou de argumentação do meu opositor).

Já no segundo artigo, de 1 do corrente, o cronista reafirma que o "Vigilanti Cura" é "sectário", sem provar, o que é lamentavel. Mas, contra fatos não há argumentos. Gostariamos que o comentarista da "Folha" demonstrasse em que podemos ser acusados de "sectarismo" pela exibição dos filmes adiante relacionados, feita no primeiro semestre de 1953 (para não alongar demasiadamente a lista): Ninotchka — O Mulato — O ódio é cego — Horas intermináveis — Ladrões de bicicletas — Eugénia Grandet — o Tesouro de Sierra Madre — Farrapo humano — Desencanto — Fabiola.

Quais destes filmes e dos que exibiremos nos proximos meses — citados em nosso comentario de 27-8 e inexplicavelmente ignorados por Mauro quais, perguntamos mais uma vez, demonstram nosso "sectarismo"? "O Mulato", por exemplo, apresenta como católica uma tese condenada pela igreja — a da separação das racas; fosse verídica a acusação do Mauro, não o teriamos exibido. "Ladrões de bicicletas" põe no ridiculo a "Missa do pobre" que se celebra na Italia. "Eugénia Grandet" apresenta um sacerdote mundano, ridiculo, inteiramente afastado de sua missão espiritual. Todos dles apresentam situações "pouco lisongeiras em torno de um fato qualquer da Igreja". Apesar disso, foram exibidos! Onde o NOSSO sectarismo?

Parece até que o cronista da "Folha" está raciocinando assim — Os diretores do "Vigilanti Cura" são católicos, os católicos em geral são intolerantes (afirmativa muito discutivel, que admitimos apenas para argumentar), logo, o CCVC é sectário. Se fosse fiel á verdade, se houvessem fatos que o comprovassem, o raciocinio estaria certo. Mas o que atrapalha tudo é o SE...

A verdade é que não existem tais fatos. O articulista joga com HIPOTESES, e com hipoteses que não serão provadas. Argumentando dessa maneira, sem levar em conta os fatos irrespondiveis que temos mencionado, é ele e não nós, que está se mostrando sectáriamente anticatólico. Continuaremos. — VALDIR COELHO.

CLUBES — Para os seus associados e familias exibe hoje, o Cine Clube Português o filme "Ali Babá e os 40 ladrões". O programa será complementado com desenhos animados e comedias de curta metragem.

Cartaz do dia

S. LUIZ — "O castelo do pavor", com Boris Karloff.
ART — "O gavião do Nilo" com Vittorio Gassmann.
TRIANON — "Valente a muque", com Fernandel.
PARQUE — "O direito de nascer", com Jorge Mistral.
MODERNO — "Bastidores e pecadores", com Edward Arnold.
BOA VISTA — "O homem dos papagaios", com Procopio Ferreira.
ROIAL — "Missão nos Balcans".
TORRE — "Caso de honra".
IDEAL — "Ouro da discórdia".
ELDORADO — "Bairro da perdição".
REAL — "Ver, gostar e amar".
ESPINHEIRENSE — "Aí vem o barão", com Oscarito.
POPULAR — "Garotas e melodias".
ENCRUZILHADA — "Tormento da carne".
S. JOSE' — "O convite".
IMPERIO — "Eva na marinha", com Esther Williams.
GUARARAPES — "Sangue e areia".
CINE CLUBE PORTUGUÊS — Hoje, às 20 horas: "Ali Babá e os 40 ladrões". Entrada gratuita.

CONSULTORIO DE ORIENTAÇÃO PSICOLOGICA
Desajustamentos da Criança e do Adulto. Disturbios neurosexuais Medicina Psicossomatica.
Prof. Albino GONÇALVES FERNANDES
Da Faculdade de Ciências Médicas de Pernambuco
Chefe da Secção de Ortofrenia e Higiene Mental
Cons. Edificio Almare - sala 201, 2.º - Av. Guararapes, 134
das 15 às 18 horas. Res. Conde da Bôa Vista, 829 - RECIFE

Rádio

Flashes

Um novo lançamento de sucesso, verificou-se ontem, ao microfone da RADIO TAMANDARÉ. Foi ele o programa SEJA PARCEIRO DE NELSON FERREIRA, nova atração das noites de quintas-feiras, no Palacio do Radio. Si você faz versos e escreve letras de musica, candidate-se.

* * *

GILBERTO ALVES, que hoje estréia às 22,05, ao «microfone famoso da cidade», será a grande atração da vesperal, de amanhã, de FERNANDO CASTELÃO, em suas «Variedades».

* * *

Os aficcionados do cinema têm, agora, o seu grande programa que fala, comenta, discute e esclarece tudo que se refere á «Setima Arte». Esse é o EPOPÉIA DO CINEMA, um programa de Jota Soares, com a colaboração efetiva de ALMEIDA CASTRO, todos os domingos, às 11 horas da manhã.

* * *

Um assunto interessante, principalmente, para as donas de casa, será o tema que entrará em julgamento, domingo, às 19,30, no TRIBUNAL POPULAR da RADIO TAMANDARÉ. Será debatido e acusado o **Caso do aumento do preço da Carne verde.** A acusação estará a cargo do jornalista Oswalter de Andrade, ocupando o banco dos réus a COAP, defendida pelo jornalista Zilde Maranhão.

Alô, alô, criançada!!!

Para a garotada do Recife, uma noticia sensacional, através de um «bilhete-recado» do GIGANTE, o animador alegre do maior programa infantil do nordeste.

«Domingo tem espetaculo! E que espetaculo!!! E premios, para a criançada, na «Pesca Maravilhosa».

Atualmente dedicada apenas aos pequenos frequentadores do grande auditorio do Palacio do Radio, O CIRQUINHO DO GIGANTE — uma hora de alegria, das onze ao meio dia, apresentará domingo proximo uma serie de novas grandes atrações.

Além das brincadeiras, animação e palhaçadas do Gigante, do Carroção e do Fubica, teremos uma nova apresentação do grande magico DOUTOR FRANKLIN, em numeros sensacionais.

E tem mais, ainda. Será lançada a PESCA MARAVILHOSA, com uma infinidade de premios para todo mundo e, tambem, será estreado o TEATRINHO DE CRACA que apresentará a engraçadissima parodia **Preta de nixe e os Sete** ... um espetaculo para fazer a criança rir a valer.

Continua, assim, O CIRQUINHO DO GIGANTE, a ser nas matinais domingueiras da RADIO TAMANDARÉ, a maior atração, sadia e interessante, divertida e propria para a garotada do Recife.

A estréa de hoje!!!

Gilberto Alves, ao microfone famoso da cidade — Audição ás 22,05

Esse carioca que, quando cai no samba, mostra toda a sua «classe» de genuino carioca, lembrando os cantores expontaneos da Cidade Maravilhosa, que descem dos morros para o asfalto das avenidas, sorrindo brejeiros, gingando cadenciadamente, está no Recife. E' GILBERTO ALVES, o titular de muitos êxitos na programação Gigante da «Cacique do Ar», a Radio Tupy do Rio de Janeiro, emissora lider da rêda nacional associada.

GILBERTO ALVES traz a Pernambuco, nesta sua temporada, um punhado de ultimos sucessos musicais dos compositores do sul e aquela sua bagagem em que despontam sucessos, os mais legitimos, da musica popular brasileira.

GILBERTO ALVES estréia hoje ao «microfone famoso da cidade», no grande auditorio da RADIO TAMANDARÉ, às 22,05.

Antecedendo á estréia de GILBERTO ALVES teremos, somente para auditorio, no Palacio do Radio, um grande show com os melhores artistas da Taba.

Tambem a CARAVANA DA ALEGRIA, às 21,05 — e agora de auditorio, será a apresentação — animada por Fernando Castelão, na RADIO TAMANDARÉ, gentileza do **Café São Paulo.**

A estréia de GILBERTO ALVES e a sua temporada, que hoje se inicia, terá o patrocinio do Armazem Caxias, festejando a sua grande venda de primavera.

O 7 de Setembro e a B. B. C.

A transmissão de um programa anual em homenagem á data maxima do Brasil, já constitui uma tradição que o Serviço Brasileiro da BBC sempre tem cuidado em preservar.

E assim, no dia 7, o embaixador do Brasil em Londres, sr. Samuel de Souza Leão Gracie, será convidado a transmitir uma mensagem aos ouvintes brasileiros da BBC, a ser irradiada às 20,30 horas. Em seguida, os ouvintes poderão escutar um programa historico sobre a personalidade tão discutida de d. Pedro I. «A Camara de Dom Quixote» é o nome da fantasia radiofonica escrita por Vamberto Morais, especialmente para a data. Ela nos apresenta d. Pedro em seu leito de morte, na «Camara de Dom Quixote» de Palacio de Queluz, em Portugal: no espirito do ex-imperador moribundo passam em breve relance os episodios mais importantes de sua vida. Suas ultimas meditações e exame de consciencia tomam a forma de um «julgamento» imaginario, em que o promotor e o advogado da defesa põem em relêvo os diferentes aspectos de seu carater. A cena volta depois ao plano da realidade e assistimos aos ultimos momentos de d. Pedro.

O programa de 7 de setembro da BBC será transmitido das 20,30 às 21 horas.

OUÇA, HOJE, NAS EMISSORAS ASSOCIADAS

Radio Clube de Pernambuco

Programa para hoje:

5,55 — Bom dia; 6,00 — Aula de ginastica; 6,30 — Jornal falado; 7,00 — Horinha do café; 8,00 — Reporter Eletrico; 8,05 — Sambas e outras cousas; 8,25 — Nos bastidores do mundo; 8,30 — Roteiro do dia; 9,00 — Sequencia maxima; 9,30 — Uma novela por dia; 9,45 — Vozes do Brasil; 10,00 — A alegria chega cedo; 11,35 — Musica divina musica; 11,55 — Folhinha Santa Clara; 12,00 — Cronica do meio dia; 12,05 — Ritmos de Portugal; 12,10 — Cinema em revista; 12,30 — Reporter Eletrico; 12,35 — Album sonoro; 12,45 — Resenha desportiva; 13,00 — Conversa de botação; 13,05 — Jornal falado; 13,30 — Uma novela por dia; 14,00 — Revista da cidade; 15,20 — Indicador profissional; 15,30 — Radio-novela; 16,00 — Transmissão da extração da Loteria do Estado; 16,30 — Em tempo de bolero; 17,00 — Ainda resta uma esperança; 17,25 — Informativo policial; 17,30 — Uma novela por dia; 17,45 — Musicas do norte; 18,00 — Ave Maria; 18,05 — Radiatro religioso; 18,25 — Jornal falado; 18,35 — Ritmos tropicais; 18,40 — De tudo um pouco; 18,50 — Acontecimentos do dia; 19,00 — Bola ao centro; 19,15 — Joia musical; 19,20 — Coal de abertura; 19,25 — Reporter Eletrico; 19,30 — A voz do Brasil; 20,00 — Apartamento 13; 20,25 — Encontro valiose; 20,30 — Radio-novela; 20,55 — Diario da metropole; 21,00 — Paginas inesquecivels de Agustin Lara; 21,30 — Um violino toca para você; 22,00 — Reporter Eletrico; 22,05 — Intermezzo; 22,10 — Grande jornal falado; 22,40 — Clube do ritmo; 23,00 — Festival á meia luz; 24,00 — Despedida

DEPARTAMENTO DE OBRAS E FISCALIZAÇAO DOS SERVIÇOS PÚBLICOS

Aviso

O DEPARTAMENTO DE OBRAS E FISCALIZAÇÃO DOS SERVIÇOS PÚBLICOS está chamando a atenção dos interessados, para o seu Edital n. 6, que está sendo publicado no Diario Oficial e que abre concorrencia pública para a construção de dois predios destinados um, ao Grupo Escolar de Jardim São Paulo, em Areias e outro ao Grupo Escolar de Nova Descoberta, em Casa Amarela.

Secretaria do Departamento de Obras e Fiscalização dos Serviços Públicos, em 3 de setembro de 1953.

SECRETARIO

REPARTIÇÕES FEDERAIS

DELEGACIA FISCAL

A secretaria da Delegacia Fiscal está convidando a comparecer áquela repartição, as seguintes pessoas: José Teofilo Ferreira, Pernambuco Tramway & Power Co. Ltd., Alfredo Clementino de Lucena, Telephone Company of Pernambuco Limited e Maria das Vitorias Campelo de Melo Azedo.

VIDA ESCOLAR

GINASIO PINTO JUNIOR

A comissão organizadora da Associação das Ex-alunas do Ginasio Pinto Junior está convidando todas as ex-alunas, para comparecerem a reunião que se realizará, amanhã, às 15 horas, na rua do Riachuelo, 646, afim de tratar de assuntos relacionados com a proxima eleição da sua diretoria.

moderno
A ciência moderna ajuda a resolver os problemas de todo dia.
Os insetos de casa môscas, mosquitos, pernilongos, traças, etc. são modernamente exterminados com FUMETAS.
fumetas
FUMETAS é inofensivo á saúde, não deixa cheiro, não mancha os móveis e livrará sua casa dos insetos!
Veja como é simples:
Em dois tamanhos: Pequeno e Gigante.
A "fumeta" acaba...
consome-se lentamente...
produzindo tênue fumaça mortal aos insetos
fumetas ★ FUMETAS ★
A venda nos empórios, farmácias, armazens, lojas de ferragens, etc.
Fabricado com autorização especial de CELA G. m. b. H. Ingelheim/Alemanha por
AGRO QUIM S.A.
Tel. 34-5161
S. Paulo - C. P. 4303

A secretária graciosa sorrindo escreve de cor: "KOLYNOS-KOLYNOS- mais eficiente! sempre melhor!"
COMBATE AS CÁRIES
PERFUMA O HÁLITO
RENDE MUITO MAIS
KOLYNOS CRÈME DENTAL
agora também em tamanho GIGANTE
19-B

ILEGÍVEL

O JET CLUBE EM NATAL

Defenderá o Prestigio do Basquetebol Pernambucano

Nautico, de Fortaleza; Astréia, de João Pessôa e Santa Cruz, de Natal, os competidores — Até o dia 7 o interessante certame de «bola ao cesto» interestadual — Notas

Afim de participar de um Torneio Quadrangular de Basquetebol a ser realizado a partir de amanhã, em Natal, seguiu, hoje, cedo, com destino àquela cidade, uma delegação do **Jet Clube** viajando pelo trem do horario.

OS PRELIANTES EM DESFILE

O torneio é patrocinado pelo **Santa Cruz**, da capital potiguar, e está sendo olhado com desusado interesse pelos desportistas natalenses. O seu inicio, marcado para amanhã indo até o dia 7, é uma prova de que as partidas a serem disputadas podem oferecer um espetaculo sensacional, levando-se em consideração que os "fives" estão credenciados, realmente, a bons pelejas.

De Fortaleza foi enviada uma **equipe** bastante conhecida do tradicional gremio alencarino — o **Nautico**. Já de João Pessôa, o **Astréia**, outra agremiação de relevo dos paraibanos, estará firme com todos os seus mais destacados atletas.

Dessa forma, o **Santa Cruz** notiguar, idealizador do magnifico certame, marcou mais um tento em sua vida desportiva, congraçando ainda mais os desportos do Nordeste.

A DELEGAÇÃO DO JET CLUBE

Os jetianos viajaram com a seguinte embaixada: Presidente, Reinaldo Carneiro Pessoa; atletas: Genildo — Maninho — Julio — Geraldo — Ulisses — Edvaldo — Luciano — Zaldo — Pedro — Angelo.

Somente amanhã poderá o tecnico Quincas seguir, uma vez que negocios particulares não permitem que ele acompanhasse a delegação do alvi-verde da travessia do Jasmin.

PUBLICIDADE

Do Amazonas ao Rio Grande do Sul

Os «Diarios Associados», a revista «O Cruzeiro» e as «Emissoras Associadas», oferecem uma cobertura completa para anuncios nas capitais e grandes centros do interior do país.

Consulte o Departamento de Publicidade do DIARIO DE PERNAMBUCO.

AS PROXIMAS RODADAS DOS PROFISSIONAIS

Auto Esporte x America-Ibis x Esporte

as atrações de domingo e segunda-feira

Os rubro-negros em busca de novo triunfo — O America com promessa de reabilitação — As providencias

O campeonato pernambucano de futebol terá prosseguimento, depois de amanhã, com um pugilo de relativo interesse, envolvendo as equipes profissionais do **Auto Esporte** e do **America Futebol Clube**, ambas um pouco afastados das primeiras colocações na tabela de pontos.

AS POSSIBILIDADES DOS QUADROS

Os dois quadros, se bem que não tenham ultimamente se exibido a contento perante os seus admiradores, com os treinos levados a efeito, tudo indica que poderão apresentar um quadro de jogo que agrade, mormente quando urge uma completa rehabilitação na tabua de colocações. Levando-se em consideração que o **America**, prestigiosa agremiação, vem sendo traida por verdadeiras e surpreendentes reveses, somente podemos crer na sua rehabilitação, coisa, contudo, que não será tão facil devido a fibra dos "motoristas" desejosos, tambem, de fazer valer o seu poderio. Ambos os conjuntos, suplantados os defeitos tecnicos, podem e devem proliar brindando os aficionados que certamente se deslocarão em grande numero para os Afilitos, com um futebol categorizado e atraente.

AS PROVAVEIS EQUIPES

Os pupilos orientados por Dante Bianchi, para a jogo com os motoristas, estarão assim formados:

Zé Paulo — Dada — Mila — Pedrinho — Tomiris — Astrogildo — Bernardo — Toninha — Macaquinho — Fernando — Belchior.

Os alvi-azulinos, preparados por Julinho, possivelmente despontarão no gramado assim: Espanhol — Renato — Arlindo — Marinheiro — Amaro — Euclides — Guaberinha — Jonjoca — Buchudo — Geraldo — João do Vale.

ESPORTE x IBIS

Já para o feriado de segunda-feira proxima, teremos, a despeito de muita gente estar com o sentido na porfia inter-estadual que reunirá **Nautico**, desta capital, e **Ipiranga**, de Salvador, a ser realizada na "boa terra" nesse mesmo dia, os profissionais do **Esporte** e do **Ibis** prometem uma tarde de grande brilho no estadio dos Afilitos, dando sequencia ao certame oficial promovido pela **Federação Pernambucana de Desportos**.

EM JOGO O VICE-LIDER

O conjunto profissional da Ilha do Retiro estará mais uma vez em luta, depois de ter derrotado dois quadros de categoria. Desta vez, porém, os "leões" terão como adversario os rapazes do "passaro preto", que não vêm se exibindo como era esperado no atual campeonato pebolistico. Trata-se de um conjunto que tem procurado acertar, sendo, todavia, perseguido pela sorte. Nessas condições, é possivel que as coisas corram com melhores ventos, daí se esperar uma partida bastante movimentada, embora desde já seja indicado o bando rubro-negro como o favorito.

Na preliminar estarão envolvidos os aspirantes do **Great Western** e **Esporte**. Os arbitros para a principal que concorrerão ao sorteio são: Ivanildo Bezerra, Luiz Zago e Hans Lutzket, uma boa trinca.

Numerosa caravana do "Diarbuco" em Serinhaem

Enfrentará o quadro da Pracinha o forte conjunto do «Roserio»

Reina intensa expectativa nas hostes do **Diarbuco** em torno da excursão a Serinhaem, no proximo dia 7 do corrente.

Aquiescendo ao convite que recebera do **Rosario Esporte Clube**, da Usina Trapiche, vai o esquadrão da Pracinha defrontar-se com uma **équipe** categorizada, de vez que permanece invicta nos seus dominios.

Essas excursões são realmente necessarias à compreensão do ideal desportivo, ideal de aproximação que engrandece as agremiações.

Os alvi-negros, sob a batuta de Manuel João, o tecnico incansavel e entusiasta, sabem que terão pela frente um pelotão de reais possibilidades tecnicas, e, que, ao menor cochilo, poderá envolver triunfalmente o quadro do DIARIO.

As ultimas exibições do **Diarbuco** têm sido das mais decisivas em jogos ardorosamente disputados, dos quais se têm saido com positivos triunfos.

A manutenção desse cartaz é, portanto, preocupação maxima dos integrantes do **Diarbuco**, pelo que é de esperar-se que se apresentem, em Serinhaem, de maneira satisfatoria, levando, assim, a melhor sobre o seu valoroso adversario.

Afinal de contas, seja qual fôr o quadro vitorioso nessa peleja, que se auspicia sensacional, certamente os preliantes darão demonstrações de alta desportividade, abraçando-se fraternalmente.

Grande numero de desportistas ligados ao **Diarbuco** integrará a caravana que se transportará, aquele dia, para Serinhaem, onde lhes será feita carinhosa recepção.

O nosso companheiro Carlo-Né, integrante da delegação, fará ali a reportagem fotografica, principalmente dos aspectos culminantes da partida.

— O tecnico Manuel João está convidando todos os atletas inscritos para comparecerem ás 6 horas da manhã, em sua residencia, á rua das Moças, 357, no Arruda, de onde, inclusive, partirão os demais membros da caravana.

Amadeu Boumann espoliou o quadro do America

Clamoroso o erro do apitador da F.P.D. — Fala á reportagem o presidente do gremio alvi-verde

Os que assistiram a preliminar do encontro de ante-ontem tomaram conhecimento da estupidez de um dos nossos juizes, o sr. Amadeu Boumann, prejudicando um dos quadros preliantes com uma decisão verdadeiramente absurda. Inicialmente, aquele mediador assinalou uma penalidade maxima contra o onze do **America**, por sinal inexistente. Mas, vá lá, que por um erro de visão, o sr. Boumann tivesse assinalado a infração. Agora o que não se compreende é que s. s., exercendo as funções de juiz, não saiba que após ter sido executada a penalidade maxima, a bola tocando num dos postes da meta e ainda mais no proprio arbitro e sendo emendada para **goal**, tome o caminho das rêdes, o lance não dá o tento como consignado em condições. Deste modo, foram dois erros consecutivos que redundaram em prejuizo de um dos quadros. E a finalidade do arbitro na direção de um embate é justamente a de não beneficiar a nenhuma das duas partes que disputam o jogo. Aí é exatamente quando se conhece o juiz, formando-se opinião sobre os seus conhecimentos a respeito das regras do futebol "association".

FALA O SR. JOSE' MOREIRA

A proposito, a nossa reportagem procurou ouvir o desportista José Moreira, presidente do gremio prejudicado pelo apitador Boumann. Disse-nos o seguinte:

— "Meu clube tem sido martirizado nessa questão de arbitragens. A verdade é que o **America** vez por outra é seriamente prejudicado por apitadores negligentes. Isso tem acontecido nos quadros juvenis, de aspirantes e principalmente de profissionais. A **Federação** deve tomar uma providencia sobre a escolha de arbitros para compor o seu quadro, pois a verdade é que alguns deles desconhecem as mais comesinhas regras de futebol, cometendo "barbaridades" como a de ante-ontem".

UMA SUGESTAO

Todos sabem que a Radio Tamandare, no seu programa especializado em esportes das terças-feiras, mantem o "Consultorio Tecnico", a cargo dos juizes Batista da Conceição e Sherlock. Seria interessante que mediadores como o sr. Boumann procurassem melhorar o seu nivel de atuação em nossas canchas, tomando conhecimento das perguntas e respostas do "Consultorio Tecnico", ao mesmo tempo que passassem a ler Leopoldo Santana ou outro qualquer autor especializado no assunto. Assim, casos como o de ante-ontem, não seriam repetidos.

JIU-JITSU

Solenidade da entrega de faixas

Realizou-se, no dia 30 de agosto, a solenidade de entrega dos diplomas e faixas aos alunos da Academia Takeo Yano, pela Federação Pernambucana de Pugilismo, sob a presidencia do sr. Manuel Cordeiro. São considerados faixas do Estado os seguintes discipulos do niponico: faixa preta, 1.° grau — Diniz Camara; faixas marron, 1.° grau — Orlando Miranda, Rinaldo Guimarães, Murilo Rego, Fernando Vanderlei; faixas rôxa, 2.° grau — Eros Guedes Pereira, Josias Medeiros, Mario Leal, Manuel Souza Gomes e Julião Alves Pereira; faixas vermelha — 3.° grau — Romulo Paes Barreto, Henio e Helio Sá Leitão, Petronio Iglesias, Inacio de Melo, Fernando Ramalho, Claudio Pereira Gomes e Luiz do Rego; faixas verde, 4.° grau — Luiz Otuki, Raxid Gabriel Malta, José Pinheiro Filho, Marcelo Marques e José Hipolito Araujo. Menores até 15 anos: faixa vermelha — Miguel Leal; faixa verde — Paulo Oliveira. Encerrando a cerimonia, o presidente da FPP usou da palavra, enaltecendo com felicitações os faixas de Pernambuco.

IOFOSCAL

O fortificante indicado para as crianças em idade escolar

Organizada a Delegação do Nautico

Com o ensaio de ontem, o tecnico Palmeira deu por encerrados os preparativos da **équipe** principal do **Nautico**, que enfrentará, em canchas nativas, o **Esporte Clube Ipiranga** que, no proximo dia 7, completará o seu quadragesimo setimo aniversario.

Reina grande expectativa em torno desse amistoso que, em tudo e por tudo, deverá cumprir a finalidade de unir os desportistas dos dois grandes Estados do Norte.

As noticias procedentes da "boa terra" são as mais animadoras para o clube aristocratico, pois, segundo os informes, grandes recepções estão sendo preparadas em Salvador para o tricampeão pernambucano.

A embaixada do **Clube Nautico Capibaribe**, que seguirá pelo Loide Aereo, na madrugada de sabado, 5 do corrente, estará assim constituida: Presidente, Francisco Xavier Pessoa Monteiro; secretario, Manuel Soares Lapa; medico, dr. Pedro Paulo de Carvalho; tecnico, José Mariano Carneiro Pessoa (Palmeira); massagista, João Batista do Nascimento (Doutorzinho); jogadores: Vicente — Manuelzinho — Caiçara — Lula — Kleber — Gilberto — Eloy — Jaminho — Helio Mota — Ivanildo — Ivson — Djalma — Rubinho — Marcos — Zeca — Wilton.

TAXI DANCING PINGUIM

Unico Divertimento Noturno da Cidade

MUSICA — ALEGRIA — SELECÃO DIARIAMENTE

Pateo Paraiso —— Recife

(64)

Cada macaco em seu galho

Bartolomeu PEREIRA

No mais recente jogo **Santa Cruz x Auto Esporte**, no qual o sr. Milton Barreto atuou pela ultima vez como tecnico do primeiro dos disputantes (demissionario, á instancia da diretoria coral accedera em permanecer no cargo ainda naquela peleja, á falta de quem o exercesse); como diziamos, o sr. Milton Barreto, naquela partida, no "onze" que lhe estava sob a batuta, (penitenciando-se, quem sabe?) colocou o jogador Paulinho — um elemento que muito promete — na posição que lhe achamos a mais consentanea, isto é, a de marcador de ponta, e não de zagueiro-central, como aconteceu, para infelicidade do **Santa Cruz**, no ultimo cotejo entre esse clube e o **Esporte**, sendo o futuroso **back** um dos pontos vulneraveis do seu time, naquela ocasião.

Um dos pontos vulneraveis, sim, porém não por lhe faltarem condições tecnicas, mas por carecer de robustez — o que consideramos indispensavel ao pebolista que tem de jogar plantado na sua area, e com a responsabilidade de policiar o centro-avante contrario, na maioria das vezes o chamado homem-**goal**. Faltam-lhe, é inegavel, físico, sobretudo, e traquejo.

Assim, por essas e outras razões, estamos que, até o momento, no plantel santacruzense o reserva natural de Palito é Silva. Mesmo não sendo um futebolista tecnico, conta, todavia, com qualidades que seu companheiro não possui, quais sejam robustez, vigor, dureza na marcação e — é evidente — malicia.

Por conseguinte, fosse Silva o zagueiro-central na partida que colocou frente a frente rubro-negros e tricolores e pensamos que não teria Enio jogado tão á vontade.

Para ilustrar o ponto de vista que sustentamos, lembramos que a produção do comandante do clube da Ilha face a Dada esteve longe de ser igual á apresentada no embate com o **clube das multidões**...

Agora, no entanto, com o sr. Ricardo Diez na sua direção tecnica, com sua capacidade, tirocinio e honestidade, estamos certos de que tais despauterios não mais se repetirão no quadro do **mais querido**.

Para terminar, foi nosso objetivo, nesse artiguete, pôr em relevo que, principalmente num conjunto de futebol nada melhor que **cada macaco em seu galho**...

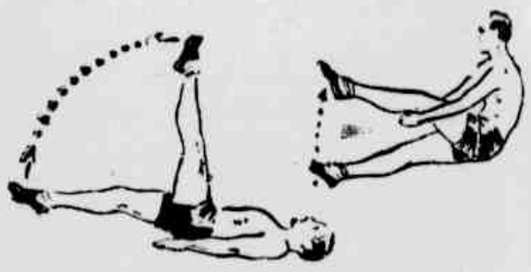

«AULA DE GINASTICA

RÁDIO CLUBE DE PERNAMBUCO

Direção do Major Ismael de Góis

Patrocinio do

GUARANA' FRATELLI VITA

Ouça de segunda a sexta-feira, às seis horas

Mapas á venda nos seguintes locais:

Camisaria Especial — Duque de Caxias

Camisaria União — Rua Nova

Casa Ramalho — Encruzilhada

Camisaria Aliança — Rua da Palma

Casa do Atleta — Rua da Imperatriz

Rádio Clube de Pernambuco

PEDIDOS PARA A «CASA DO ATLETA»

Pelo Reembolso Postal com um acrescimo de 5 cruzeiros

Opinam os torcedores sobre a formação do selecionado da FPD

Recebemos as seguintes cartas, cujos autores dão seus palpites sobre a formação do selecionado pernambucano que intervirá no proximo campeonato brasileiro de futebol:

Manuel Nunes dos Santos — Rua da Aurora — Recife: Vicente (Nautico) — Bria (Esporte) — Lula (Nautico) — Gilberto (Nautico) — Tomiris (America) — Jaminho (Nautico) — Jorge de Castro (Santa Cruz) — Hamilton (Santa Cruz) — Ivson (Nautico) — Tonho (Esporte) — Wilton (Nautico).

Tecnico, Palmeira.

—o—

Antonio Ferreira Ramos — Av. Estancia: Manuelzinho — Caiçara — Lula — Pedrinho — Tomiris — Ananias — Carlinhos — Helio — Enio — Amauri — Natanael. Tecnico, Bianchi.

—o—

Valfredo Marques de Amorim — Campo Grande: Vicente — Caiçara — Lula — Gilberto — Irani — Jaminho — Jorge de Castro — Helio — Enio — Tonho — Wilton. Tecnico, Palmeira.

—o—

Dagoberto Leal da Silva — Rua Nova Descoberta: Vicente — Caiçara — Lula — Gilberto — Tomiris — Jaminho — Carlinhos — Enio — Ivson — Helio — Wilton. Tecnico, Palmeira.

—o—

Maria Anunciada Pinta — Nazaré da Mata — Pernambuco: Vicente — Bria — Pedro Matos — Pedrinho — Tomiris — Astrogildo — Jorge de Castro — Hamilton — Helio — Amauri — Natanael. Tecnico, Dante Bianchi.

FRAQUEZAS EM GERAL

VINHO CREOSOTADO

(Silveira)

COLONIA versus MARAJO'

No campo do 10 de Novembro em Tejipió, jogarão domingo, as equipes do Colonia Futebol Clube e o onze do Marajó.

A direção do Marajó está convidando os seguintes jogadores: Leo; Paulo e Zezinho; Nadinho, Prazeres e Ivo; Eugenio, Bigodão, Canão, Lamartine e Gordinho.

EXCURSÃO DO PRADO E. CLUBE A S. JOSE' DA LAGE

Pelo trem do horario, viajará sabado proximo, para São José da Lage, em Alagoas, o quadro do Prado Esporte Clube, em delegação presidida pelo sr. Francisco José de Albuquerque.

Seguirão, além dos jogadores, os seguintes diretores do clube: srs. Jorge de Araujo Pereira, Lenevenuto Teles Neto, o cronista Carlos Galiza, Roberto Franco de Sá, Aluizio de Araujo Pereira, Pedro de Assis Rocha.

O quadro é o seguinte:

João Moura — Geraldo Amorim — Reginaldo — Luiz Carlos — Tonho — Joãozinho — Roberto Sá — Roberto Uchôa — Jorge — Amorim — Aluizio — Teone — Paulo — Tomasio — Elson — Ciro e Orlando.

Em franco progresso a entidade pernambucana dos desportos amadores

Um ano de lutas e os primeiros frutos colhidos — O auxilio dos clubes e da F.P.D. — A seleção de basquetebol ao certame nacional

Já chegamos a pensar que o esporte amadorista em Pernambuco não passava de um mito. Todos os obstaculos eram criados, as autoridades não prestavam auxilio nem por decreto e os atletas quando chamados ou convocados para uma competição se iam, iam de má vontade. O voleibol se arrastava, apesar de ser mais apreciado, e o basquetebol, coitado, nem se falava. Este, o panorama geral, arcando a entidade amadorista com todos os prejuizos que a cada tentativa aumentavam. E ninguem se abalava. Ninguem saia dos seus cômodos e nem pensava no esporte amador, antigamente uma das grandes forças do desporto regional.

NOVA VIDA E NOVOS HORIZONTES

E' impossivel se querer impingir a culpa nos dirigentes anteriores. O esforço, a abnegação, a capacidade de trabalho, as horas de atividades, nunca sofreram solução de continuidade. Mas é que havia uma "caveira de burro", enterrada, não sabemos onde. Mas havia. Todos os esforços conjugados fatalmente teriam um fim melancolico. Novas diretorias e nada. Homens de prestigio e nada. Era o fatalidade. O ano passado, tomou as redeas da **Federação Pernambucada de Desportos Amadores**, um jovem alto, forte, atleta dos melhores de Pernambuco, com varios troféus no peito e muito prestigio e com um fator a mais para si: a vontade de destruir o "tabu". Reuniu ao seu derredor uma pleiade de homens decididos a tudo, a cortar pela raiz os males existentes dentro da entidade. Homens moços, cheios de fibra: José Clodoaldo, Pedro Cavalcanti e Brasil Geraldo, afora outros tantos, que se jogaram á ardua tarefa de soerguimento da amadorista. Tiro e queda. Hoje, vemos um quadro completamente diferente. A FPDA, mesmo enfrentando duras caminhadas, marcha resoluta para frente. Marcha da vitoria. Otavio (Baby) Rosa Borges é o seu guia, intrepido, sereno, energico, voluntarioso. E o barco vai indo como estamos vendo.

VARIOS EMPREENDIMENTOS

A **Federação Pernambucana de Desportos Amadores**, na sua nova fase, já conseguiu realizar em pouco tempo apenas, uma serie de empreendimentos que têm merecido de toda a imprensa os mais calorosos aplausos. Em julho passado, num esforço titanico, trouxe os famosos basquetistas norte-americanos para uma temporada que resultou das mais interessantes e constituiu um verdadeiro exito, mobilizando as atenções gerais dos desportistas. No setor estadual, tem ela promovido varios campeonatos, certames os mais concorridos. Convém salientar tambem que em campanha memoravel e em tempo "record", a FPDA, num apelo feito á **Federação Pernambucana de Desportos** e aos clubes filiados, conseguiu uma pequena importancia — 1 cruzeiro por ingresso vendido nos jogos do campeonato — que veio melhorar sensivelmente a situação interna para enfrentar os graves problemas que a envolvem.

Pretende ainda o presidente Baby Rosa Borges construir o "Ginasium" num lugar bem localizado, facilitando, desse modo, a tarefa de designação de campos. Com quadras proprias, rigorosamente construidas de acordo com as exigencias estabelecidas por lei, será um dos grandes empreendimentos. Pelo que apuramos, a Prefeitura Municipal do Recife auxiliará a iniciativa com mais de 400 mil cruzeiros.

A SELEÇAO DE BASQUETEBOL

A atual diretoria da **Federação Pernambucana de Desportos Amadores** trabalha e progride. Haja vista os campeonatos. Ainda agora os amadoristas estão arregimentando suas forças para competirem no Campeonato Brasileiro de Basquetebol a ser realizado em outubro proximo, na cidade de Belo Horizonte (Minas Geraes). Os treinos, conforme tivemos oportunidade de assistir no campo do **Esporte**, prosseguem com o maior exito possivel. Todos os atletas estão sendo bem tratados, nada lhes faltando. Aliás, convem salientar, o esforço de Pedro Cavalcanti, José Clodoaldo e Brasil que assistem aos rapazes com muita solicitude.

Os atletas convocados para representar Pernambuco no certame nacional de "bola ao cesto", são: Neusido — Valdemar — Brasil Geraldo — Luciano — Walmir — Geraldo Batista — Wellington — Genildo — Newton Agra — Olavo — Genilio e Artur.

Todos os ensaios até agora realizados, numa base de quatro por semana, têm obtido grande sucesso, todos demonstrando grande forma tecnica e fisica. Fala-se que dentro em breve virá do Rio ou S. Paulo um tecnico afim de acelerar os preparativos da nossa representação á aquela competição nacional. E assim vai marchando vitoriosamente a nossa entidade amadorista, queiram ou não os derrotistas.

TERRIVEL ONDA DE CALOR

NOVA YORK, 3 (U.P.) — 115 pessoas pereceram nos Estados Unidos, até hoje, em consequência da onda de calor que atinge todo o país. Grande número de pessoas se acham enfermas pelo mesmo motivo. A temperatura atingiu ôntem, e continua sendo hoje, de cêrca de 36 gráus, em muitas cidades.

IOFOSCAL

crianças em idade escolar

O fortificante indicado para as

TREINARAM OS ALVI-RUBROS

Os titulares venceram por 6x1

Os quadros e os goleadores

Treinaram, na tarde de ontem, nos Afilitos, os jogadores titulares e reservas do **Clube Nautico Capibaribe**. O ensaio dos alvi-rubros foi dos mais movimentados, terminando com o escore de seis tentos a dois para os titulares. Para os vencedores golearam Ivanildo (3), Rubinho, Ivson e Djalma, enquanto Paulo e Miguel fizeram os tentos dos reservas.

A novidade do apronto foi a presença do zagueiro Kleber, recentemente contratado pelo clube de Eladio de Barros Carvalho, que se diga de passagem, apesar de treinar no quadro de aspirantes, teve um bom desempenho.

OS QUADROS

TITULARES: Manuelzinho — depois Amauri — Caiçara — Lula — Gilberto — Eloi — Jaminho — Ivanildo — Ivson — Djalma — Rubinho — Zeca.

RESERVAS: Vicente (depois Valter) — Kleber — Alexandre — Lulinha — Biguá — Miguel — Helio Mota — Paulo — Genival — Marcos — Wilton.

DISPENSADOS

Foram dispensados do ensaio os seguintes "cracks": Irani — Genaro — Dico — China — Alcidesio — Nelson — Arildo — Genival — Augusto — Pirro — Fernando — Nenen.

NOTICIARIO DOS CLUBES

Jogos, treinos e festas

Isa x Prado, sob a direção de Mauricio Vilar e **Liga Olindense de Desportos x Sargento Wolff**, que será dirigido por Alcir Ramos, são os jogos programados para amanhã.

—o—

O Campeonato Juvenil de Futebol terá continuação domingo, pela manhã, no gramado da rua Angustura, apresentando mais uma rodada dupla. Na preliminar jogarão os quadros do Ibis e do Auto Esporte, enquanto a peleja principal será feita entre as representações do Santa Cruz e do America.

—o—

Três interessantes encontros estão programados para a tarde do proximo domingo, pelo campeonato da segunda categoria.

Na zona sul, preliarão, no campo do Jiquiá, as falanges do **Botafogo** e do **Atlantico**, enquanto os quadros do **Guanabara** e do **Odeon** defrontar-se-ão na partida principal.

Dirigirá o primeiro cotejo o arbitro Antonio Francisco de Barros, estando o juiz Antonio Pinto Ramalho designado para a direção do segundo.

—o—

Pelo certame da zona Norte, estarão lutando, no campo da Estrada Velha, os times do **Tacaruna** e do **Agua Fria**.

—o—

Amanhã, á tarde, no estadio dos Afilitos, continuará o campeonato patrocinado pela Liga Pernambucana de Veteranos, apresentando mais uma rodada dupla.

Na peleja preliminar estarão medindo forças as équipes do Esporte e do Great Western, enquanto a principal reunirá Santa Cruz e Tramways.

—o—

Prenuncia-se de grande animação os dois bailes que o **Clube de Tenis**, da cidade de Paulista, realizará, nos dias 5 e 6 do corrente, ao som de excelente orquestra.

—o—

Seguirá domingo para a cidade de Goiana, onde jogará contra o esquadrão do Santa Cruz local, a representação do Hercules Futebol Clube.

—o—

Dando prosseguimento ás festividades comemorativas á passabem do 17.° aniversario de sua fundação, o Estudantes realizará, hoje, em sua sede social, uma sessão magna, quando serão empossados os srs. Laival Vasconcelos e Eleto Inacio de Melo, presidente e vice-dito, respectivamente, recem-eleitos.

—o—

Amanhã, á tarde, na cancha do Great Western, jogarão os quadros dos Casados e dos Solteiros daquela agremiação esportiva e, á noite, será levado a efeito um baile de encerramento, abrilhantado por magnifica orquestra.

—o—

Animada "manhã de sol" será promovida, domingo vindouro, na cidade de Paulista, patrocinada pelo **Casa Grande Esporte Clube**.

—o—

O Atletico Clube de Amadores promoverá, domingo, a partir das 9 horas, em sua sede social, uma magnifica "manhã de sol", dedicada aos seus associados e familias.

Durante a mesma será iniciada a campanha para eleição da madrinha daquele gremio. O produto financeiro proveniente da venda de votos será revertido em beneficio do Natal das crianças pobres dos Afogados.

—o—

O Estrela do Norte Futebol Clube, desta cidade, jogará, segunda-feira, na vila de Abreu e Lima, onde enfrentará o **Vera Cruz** local.

—o—

Chegou, ontem, pela madrugada, a esta cidade, o centro-medio Avila, que se submeterá a varios testes no **Esporte**, devendo ser contratado caso venha a agradar ao tecnico Fiorotti.

—o—

Os veteranos do **Tramways** visitarão, segunda-feira vindoura, a cidade de Olinda, afim de enfrentar o forte conjunto do **Eletrocar Futebol Clube**.

No intervalo da referida partida será prestada significativa homenagem ao antigo "crack" Alcides Paixão, o popular Cachorrinho.

—o—

Preliarão, domingo, á tarde, nos Peixinhos, os quadros do **Miramar Esporte Clube** e do **Magarefe Futebol Clube**.

—o—

O vice-presidente do **Centro Esportivo de Agua Fria**, ora em exercicio na presidencia do mesmo, convoca os membros do Conselho Deliberativo para eleger um novo presidente, em virtude de haver renunciado irrevogavelmente ao cargo que ocupava o sr. Armando de Albuquerque. A eleição para o aludido cargo terá lugar na sede do clube, á rua Sete Pecados, no dia 8 de setembro, precisamente ás 19.30 horas, em 1.ª convocação.

—o—

O Departamento Social do **America** está avisando aos seus associados que fará realizar, amanhã, uma elegante "boite", a qual terá inicio ás 22 horas. Tocar ápara as dansas o magnifico conjunto de Gaucho e Vilarim. Traje de passeio. Reserva de mesas ao preço de Cr$ 50,00, pelos telefones 6883 e 26704. Recomenda-se aos socios fazerem-se acompanhar exclusivamente de pessoas de suas familias, afim de evitar decepções no portão de entrada.

—o—

Afim de, incorporados, seguirem em onibus especial, para a cidade de Barreiros, no proximo domingo, 6 do corrente, pela manhã, onde, á tarde do mesmo dia, o quadro principal da Associação A. da Great Western deverá enfrentar o da Associação Esportiva Central Barreiros, a direção tecnica avisa a todos os jogadores abaixo relacionados que deverão achar-se na sede do clube, em Ipiranga, ás 5 horas do referido dia: Renato II — Zeca I — Zeca II — Calo — Simão — Arnaldo — Procopil — Ita — Baiaco — Pitoco — Sancho — Moacir — Laicis — Amaropipa.

DIARIO DE PERNAMBUCO Esportivo

Com a bôca na mochila e engasgados

O SINDICATO TEXTIL DE PERNAMBUCO NÃO RECEBEU AS CONTRIBUIÇÕES PATRONAIS POR CULPA EXCLUSIVA DO SR. WILSON DE BARROS LEAL — NOVO CLICHÉ, NOVO LIBELO

CR$17.500,00

VISTO

CONTAS CORRENTES

TIPOGRAFIA IPANEMA

103

Pago a TIPOGRAFIA IPANEMA, a importância de (DISESETE MIL E QUIENTOS CRUZEIROS) CR$17.500,00, referente ao saldo da confecção de 20.000 cartélhas do Trabalhador, no valor de quarenta mil cruzeiros CR$40.000,00) da autória do Dr. ADALBERTO GUERRA, cuja mercadoria está depositada em n/ poder, até o final vendagem das mesmas.

Recife, 23 de desembro de 1947

PAGO

dia 30

DINHEIRO GASTO EXIGE EXPLICAÇÃO

Estamos cumprindo religiosamente nosso programa de divulgação dos fatos deprimentes que foram ocasionados ao Sindicato Textil de Pernambuco pelos seus atuais dirigentes, desviando verbas destinadas a engrandecer o Patrimonio daquela organisação de classe.

Temos explicado constantemente ao Publico quais as obrigações e deveres dos verdadeiros e legitimos responsaveis, que cairam pela fria maldade numa derrota completa e irremediavel: nem saida, nem justificativa.

Daí, como já assoalham, estão os dois Pimpolhos com ares melancolicos diante da realidade dolorosa: Prestação de contas, responsabilidades, ressarcimentos, alem de gravames outros que lhes serão impostos pela fria clava da lei.

Não supunham jamais no irremediavel desastre que os aguardava, nem tampouco concebiam que alguem lhes pudesse embaraçar os passos, tão refestelados se encontravam na posição de senhores absolutos de um orgão de classe, cabeças necessarias aos operarios desconhecedores da lei, ignorando o malabarismo do trabalhismo que eles executavam, manipulados com discursos demagogicos e promessas irrealizaveis.

Alem do mais, fato sobremodo comprometedor, teria de ser consumado — a Aliança com os membros do Partido Comunista — convidados para uma reunião preliminar, após o que verificar-se-ia uma «Parede» geral, encabeçada pelos operarios do Sindicato Textil de Pernambuco, com invasão e depredação das fabricas de tecidos expurgos dos patrões e dos seus diretos auxiliares acrescidos de diretrizes tecnicas que seriam cumpridas irrepreensivelmente graças á orientação de Roberto Morena Tapa Pacheco, barricadores e paredistas com grandes serviços prestados á causa bolchevista.

Outro lamentavel engano, como se não mais existisse governo em Pernambuco, como se a cidade estivesse deserta de homens, como se as autoridades estivessem embriagadas como os soldados de Napoleão na retirada de Moscou.

Nada disso, senhores da esquerda, nem seria preciso atacar o governo de Pernambuco, como o fizeram naquela reunião tipicamente extremista no Sindicato, pois o olho da Policia estava atento, vigilante e, ao primeiro sinal, seriam colhidos os abusos e apuradas as responsabilidades.

Tudo isso, porem, faz parte da tecnica, maneira brilhante de conseguirem proselitos, adeptos, engrossando as fileiras com os descontentamentos, com os odios, com as revoltas de classe, jogando-se patrões e operarios na roldana do desespero e do desgaste.

Por isso é que os dirigentes do Sindicato acusam os patrões, responsabilizando-os pela penuria do Sindicato Textil de Pernambuco, os quais, segundo eles, recusavam-se recolher as contribuições exigidas pelo disposto no artigo 545 da Consolidação das Leis do Trabalho.

Com efeito, publicava o sr. Wilson de Barros Leal, Notas Oficiais do Sindicato, firmadas pelo seu proprio punho, com a alegação falsa, mesquinha e ridicula de que os patrões estavam sonegando o dinheiro que eram obrigados a recolher.

Tudo tapeação infame e vergonhosa, como se verificará pela consignação em pagamento requerida em Juizo, permanecendo á disposição de quem de direito, na sala 10 do Palacio da Justiça, a quantia em causa, cento e sessenta e seis mil, trezentos e vinte e oito cruzeiros (Cr$ 166.328,00), ali depositada pelo Sindicato das Industrias de Fiação e Tecelagem e da Malharia em Geral de Pernambuco, uma vez que os dirigentes do Sindicato dos Trabalhadores na Industria de Fiação e Tecelagem de Recife não concordaram em receber aqueles valores.

Não receberam o dinheiro, mas pretendiam de qualquer forma estragar a honorabilidade alheia, acusa-los e entrega-los á opinião publica como algozes de pobres operarios, enquanto iam justificando a sanha e a ambição no patrimonio sindical, com as despesas extravagantes, os presentesinhos aos homens do poder, ilaqueando a boa fé da massa, explorada e vilipendiada até não mais resistir. A salvação seria, portanto, o antidoto o remedio infalivel para sua restauração — lançar operarios contra patrões.

Aí está outro cliché ilustrando com as cifras gritantes, toda maroteira, as impudicas negociatas, o dinheiro atiçando a ambição e a coragem dos homens, que querem conforto e posição á custa de sacrificio alheio inquinando suas responsabilidades á entidade patronal em quem justamente não recai nenhuma culpabilidade.

Falem, contestem de publico, senhores dirigentes sindicais, demonstrem ao povo que o cliché é falso, justifiquem o emprego do dinheiro, depois do que voltam querendo, ao Governo que atacaram.

(Transcrito do «Jornal Pequeno» de 3-9-53).

Aguardem a grande temporada, de 11 a 15 de Setembro, pelo
— RÁDIO JORNAL DO COMÉRCIO —

Os fabricantes da gostosa *Coca-Cola* voltarão a apresentar hoje, às 20:35 hrs., pela Radio Tamandaré, *"Um Milhão de Melodias"*, um grande show musical com os mais queridos astros e estrelas do radio brasileiro, e a famosa orquestra de Radamés Gnatalli.

Músicas Inesqueciveis em Arranjos Modernos

RETORNA O CRACK RUBRO-NEGRO

Zagalo contra o Botafogo

RIO (Aereo) — A dupla Fla-Flu, lider do campeonato, iniciará, esta manhã, os preparativos para os serios compromissos da nona rodada — Botafogo e Vasco, respectivamente.

Desta forma, rubro-negros e tricolores realizarão as primeiras manobras para os jogos, nos quais colocarão em cheque as posições invejaveis que desfrutam no atual certame.

ZAGALO SUBSTITUIRA' ESQUERDINHA

Mal havia terminado o encontro com o America, os rubro-negros já voltavam as suas atenções para o prelio com o Botafogo, traçando planos para a sensacional partida. Uma alteração passou a ser apontada como certa na equipe do gremio da Gavea — a substituição de Esquerdinha por Zagalo. De fato, Zagalo será o companheiro de Benitez, na contenda com os alvi-negros, em face do titular ter que se submeter a uma pequena intervenção cirurgica, esta semana.

Apesar do treinador Freitas Slich não ter se pronunciado ainda em relação ao zagueiro central, sabe-se que Pavão voltará a formar com Leoni e Garcia. O triangulo final do Flamengo. O retorno de Pavão e a inclusão de Zagalo no lugar de Esquerdinha, serão, portanto, as modificações feitas no quadro do Flamengo para a partida de sabado.

CASTILHO E BIGODE RETORNAM

A equipe tricolor não contou com o concurso de Castilho e Bigode no prelio com o Canto do Rio, ante-ontem, poupados pela direção tecnica. Entretanto, os citados profissionais estarão postos na peleja com os vascainos, dando, assim, o maximo de poderio ao quadro, na pugna em que colocarão em jogo a posição de lideres do campeonato, ocupada juntamente com o Flamengo.

Ouça pela
RÁDIO TAMANDARÉ
Rádio Esportes Atlantic
Às 3as., 5as. e sábados, às 18,55 horas
Rádio Esportes Alpargatas
Às 2as., 4as. e 6as. feiras, às 18,55 horas
Resenha Esportiva de Domingo
Aos Domingos, às 22 horas
Patrocinio dos REVENDEDORES ATLANTIC
e da ALPARGATAS RODA
Direção de Nilson Sobino Pinho

CENINHO, UMA INCOGNITA

A conduta de Ceninho, no jogo com o Internacional, satisfez inteiramente, daí a suposição de que o centro-avante mineiro entre em ação na tarde de domingo. Entretanto, a inclusão de ex-defensor do Siderurgica constitue uma incognita, que somente com o decorrer dos proximos dias será decifrada, pois o tecnico Zezé Moreira manterá-se reservado.

RÁDIO TAMANDARÉ
em ondas médias
e intermediarias
3.265 quilociclos
890 quilociclos

CRÔNICA DO INTERIOR

Um pouco mais sobre o Banco do Nordeste

Samuel SOARES

As poucas pessoas com as quais temos conversado, ligeira ou demoradamente, a respeito da instalação do Banco do Nordeste que, segundo se diz, iniciará ainda éste ano as suas atividades, mostram-se meio descrentes de que o novo instituto possa obter e dispensar as vantagens anunciadas.

E' certo que essas pessoas não possuem, em abono de sua opinião, a autoridade e os conhecimentos essenciais a um pronunciamento abalizado em assuntos de tamanho porte. Não são economistas, não são técnicas em assuntos financeiros e, muito menos, especializadas no metier bancário. São, em resumo, o que somos nós, — meros espectadores do que se realiza, com maior ou menor pompa, com recursos de uma propaganda sempre exercida em termos que definem a excelência do produto muitas vezes de segunda ou de terceira classe...

Mas, como o êxito do negócio está na propaganda, isto é, na maneira inteligente de ser ela executada, é possível que o Banco do Nordeste se converta, realmente, num instituto de que se venham a obter os mais satisfatórios resultados.

Contudo, para que não percamos de vista essas opiniões que são tidas como desautorizadas ou inócuas mas que acolhemos como fruto de uma experiência que merece ser considerada, aqui as reproduzimos pelo menos como meio de provocar os esclarecimentos que podem e devem partir dos que estão aptos, com efeito, a produzi-los e divulgá-los.

Diz-se, por exemplo, que todas as finalidades do novo instituto estão incluídas entre aquelas que figuram nos estatutos do Banco do Brasil. Isto posto se tornaria necessário apenas que o nosso principal estabelecimento de crédito ampliasse as suas atividades naqueles setores em que se pudesse tornar mais acessível e menos burocrático às solicitações e necessidades dos nordestinos.

A questão do crédito agrícola para os pequenos proprietários, de assistência financeira à pequena indústria e ao comércio, de aquisição e venda, em condições vantajosas, de máquinas e implementos para todas as atividades da produção, é uma questão que não depende da criação de novas normas e de novos sistemas. Depende, única e simplesmente, de se dar fiel e ampla execução ao que constitue o programa do Banco do Brasil, infelizmente convertido num órgão só acessível aos que estão no caso de empreender gigantescas transações ou de merecer despropositados e escandalosos favores...

Que se pode esperar, então, de um novo organismo que se cria tão pomposamente, mas que tem o seu início entravado pela ogeriza dos seus principais administradores em deixarem o olado da sombras da avenida Central do Rio de Janeiro para se fixarem na capital cearense?

Deus permita que essas pessoas a que de começo nos referimos estejam equivocadas no conceito que formulam do Banco do Nordeste.

Como somos todos — elas e nós — inteiramente leigos nesses assuntos de economia, é possível que estejamos enganados. Deus queira que assim seja...

Aposentadoria da fome

Aurélio FARIAS

Leio no «Jornal do Comercio» de 30 de agosto p. passado, um artigo procedido de Angelim, do sr. J. Queiroz, intitulado: «Abandonados os inativos previdenciários». Tece o sr. J. Queiroz a situação de vários Institutos e Caixas de Pensões, louvando o Instituto de Previdencia e Assistencia aos Servidores do Estado (I.P.A.S.E.) que melhor presta assistencia, no campo de previdencia aos seus contribuintes. Finalizando, arremata o artigo, fazendo um apelo a S. Excelencia, Getulio Vargas — pai da pobreza — no sentido de tocar-lhe o coração o abandono e a misária em que vivem os Autarquianos. Ora, o sr. presidente, anda tão tocado dessas coisinhas que afligem, o povo, que já nem ouve o pranto do seu desamparado filho pobre, que (diga-se de passagem) passou a ser visto como enteado.

Louvavel é o artigo do sr. J. Queiroz, como sua atitude, porém, suas palavras serão das multas que já foram parar no resto do esquecimento dos poderes públicos. São um lamento, um grito, reboando no deserto, como, tambem, serão estas que deixo escorrer neste pedacinho do Jornal.

Olhemos a situação dos aposentados, dos beneficiados do I.A.P.C. do I.A.P.I. do I.A.P.M. etc., na sua maioria, recebem como auxilio, francamente, uma ninharia que mal dá, como já afirmou certo cronista, para «suicidarem-se».

Homens casados, carregados de filhos, outros solteiros, sem pais, sem parentes, sem aderentes, viúvas velhos inativos e moços, percebem de Cr$ 500,00 (quinhentos cruzeiros) abaixo. Um grande número, percebem cento e tantos cruzeiros, não atingindo a duzentos, quando a terceira cidade do Brasil tendo um custo elevadissimo de vida, tem um salário mínimo de Cr$ 650,00 (seiscentos e cinquenta cruzeiros), que a faz (mal grado) não uma terceira cidade e sim uma cidade de terceira classe.

O pior é que esta misérrima assistencia previdencial, é aplicada a cegos, leprosos, tuberculosos e outros: vítimas de considerados transmissiveis males, prejudiciais a sociedade, enquadrados num artigo de lei, que dá direito á aposentadoria integral, mas, artigo esse que não passa de formalidades, de lei, apenas vivendo nos papeis em que o escreveram, para a maioria de nossos Institutos e Caixas de Pensões.

Quanto ao aumento de vencimentos, transformado em «abono de emergencia» — pobres dos aposentados — há deles que nem sabem o que venha a ser isto, o que significa!

E' tão lamentavel a situação social — previdencial dos contribuintes — Falo não como um observador, mas como um deles — dos muitos Institutos e Caixas no Brasil, que parece até que somos indesejaveis estrangeiros, olhados com antipatia, beneficiados com uma miserável esmola de uns mais miseráveis, ainda, cruzeiros. Tem se a impressão de que o amparo ao contribuente é um misero saldo pago pelos «magnatas previdencias», em retribuição a obrigatória contribuição arrancada, quer queira quer não — todo santo mês — do mirrado bolso do desgraçado operário brasileiro, que vitimado pela sifilis, cegueira, lepra, tuberculose, etc.

Põe-se ao pé das pontes dos Institutos estendendo a mão, a implorar uma esmola pelo amor de Deus!

GARANHUNS — Praça João Pessoa, que está sofrendo vários melhoramentos, na administração do prefeito Celso Galvão

HITLER TERIA FUGIDO PARA O BRASIL

CAIRO, 3 (U.P.) — Um jornal informou hoje que um ex-oficial do exército germânico declarou que Hitler não se suicidou em 1945, mas que fugiu para o Brasil, em um submarino nazista. O ex-oficial, que ora se encontra no Egito, adiantou que o cadaver mutilado que os aliados julgavam ser de Hitler era de um individuo extraordinariamente parecido com o antigo fuehrer. Acrescentou que Hitler, Eva Braun e mais três pessoas fugiram de avião para Hamburgo, onde tomaram um submarino para o Brasil.

ESPIRITISMO

LAR DE SILAS

Será realizada, hoje, ás 20 horas, na Associação Espírita Lar de Silas, á rua José Maria, 427, Encruzilhada, uma sessão de estudo e propaganda da doutrina espírita, comentando-se, um trecho do livro **O Evangelho, segundo o Espiritismo**, de Allan Kardec. Ocupará a tribuna o sr. José Antonio que fará a palestra da noite.

Amanhã, os diretores dêssa associação farão uma visita de confraternização ao Instituto Espírita João Evangelista.

VIDA MILITAR

LEGIÃO DOS VETERANOS DE GUERRA

O presidente da Legião dos Veteranos de Guerra do Brasil, secção de Pernambuco, está convidando aos ex-combatentes residentes no Estado, para comparecerem á sede da Legião, á rua da Palma, 295, 4.º andar, no horario de 17 ás 17 horas, afim de tratar de assuntos relacionados com o desfile do dia 7 deste mês.

SÃO LOURENÇO DA MATA

Deficiente o serviço de luz

O mais grave problema — Abrigo para menores — Esportes

Ageu de Freitas OLIVEIRA

(Para o «D. P.»)

ABRIGO PARA OS POBRES — A nossa cidade há muito que está necessitando de um Abrigo para os pobres. Por isto, lançamos uma campanha pela construção de uma instituição no genero. Não é somente aos leitores, mas tambem aos corações generosos de outras cidades, solicitando que mandem seus óbulos. Ainda esse mês publicaremos uma plaquete referente ao plano. Aliás, esperamos receber o apoio do Juiz F. Correia de Araujo, como tambem de alguns senhores de engenho do município.

CLUBE ESPORTIVO — Surgiu em Camaragibe, há pouco mais de um ano, o «Centro Esportivo Barreirense» que vem-se impondo aos seus admiradores como um dos mais populares da redondeza, principalmente em Camaragibe. Sua sede, apesar de modesta, promete, em futuro proximo, ser um grande centro de atração da classe popular das Barreiras. Os seus diretores, vez por outra, excursionam á cidades vizinhas.

LUZ, O NOSSO PROBLEMA: — O problema da luz eletrica, em nossa cidade, é bem dificil de ser resolvido, apesar da boa vontade do prefeito. Mesmo assim, não pode ser superado em tão curto espaço de tempo, para a futura energia de Paulo Afonso.

Aliás, não é somente a nossa cidade que receia fazer qualquer despesa de melhoramentos no motor eletrico. Outros municipios aguardam tambem a energia de Paulo Afonso, como redenção.

Atualmente, os sãolourencenses, como justa razão, desejam o prolongamento da energia até 24 horas e uma modificação no inicio da energia, que, ao invés de 17 horas seja de 12 horas, pelo menos aos domingos dias Santos e feriados.

E' justa a reivindicação, apesar de o serviço eletrico dar um prejuizo anualmente de Cr$ 20.000,00 a 30.000,00 ao municipio.

TRI-CENTENARIO DA RESTAURAÇÃO: — Há poucos dias apresentamos um projeto á Camara Municipal, autorizando a instituir um concurso sobre a participação de São Lourenço da Mata na Restauração Pernambucana. Com o mais alto proposito, e sem que tivessemos outra intenção, senão o de dar uma oportunidade a todos os sãolourencenses de apresentar um trabalho sobre a Restauração, fomos duramente criticados por alguns vereadores, até de outras pessoas de real posição.

Agora, o projeto foi aprovado e resta tão somente que todos os interessados pesquizem, com afinco e dedicação, e apresentem trabalhos, pois os premios são demasiadamente compensadores, sendo que o 1º premio é de Cr$ 3.000,00, o 2º de 2.000,00, e o 3º de 1.000,00

OUÇA diariamente, ás 18,05, na Rádio Tamandaré, o programa "A Voz do Interior", completo informativo sobre problemas da Região.

COLUNA DO CAFE'

Inverno no Verão

Rodrigo Pinto TENÓRIO

O trabalho novo que estamos experimentando em diversos pontos da zona cafeeira, dá-nos o ensejo de ampliação do produto desses experimentos, sem temor de qualquer insucesso, em vista de fazermos doravante o real e não o experimental.

O experimental foi realizado tambem em cooperação com particulares, que cederam suas propriedades com a franqueza dum irmão amigo. Entre outros cito os srs. Sebastião Paes de Melo e respectivos filhos, Estevam e João, este já falecido. Na propriedade do sr. Pedro Romigio, houve a segunda investida, no sentido de estimulá-lo para prosseguir na cultura de café.

Nas fazendas daqueles admiráveis homens do café, pelo esforço e trabalho que realizariam com migalhas de verbas, a Secção de Café, estabeleceu as primeiras noções de conservação do sólo, por um sistema singelo que não espanta porque houve abolição de complicações matemáticas.

Os três primeiros cafeicultores compreenderam bem a finalidade do serviço. Traçaram logo as primeiras diretrizes com o sacrificio de algumas limpas, pois reconheceram que cortadas as aguas e forçando-as a certa infiltração, dariam ao cafeeiro mais alento. O sr. Pedro Romigio, manso e ponderado como é, esteve outra vez verificando o andamento dos serviços. Voltou bem impressionado e na mesma hora, ainda dentro dos seus domínios, marcamos o local a ser atacado incontinenti, dado os maléficos efeitos da erosão.

Doutra viagem, em Freicheiras, já havia milhares de braças de cordões permanentes rigorosamente nivelados. Dias depois, como que para comprovar a eficiencia das coletoras, caiu uma chuva forte e arrazadora, mas nenhum cordão estourou, graças ao trabalho bem feito que tornou pereno o sistema de defesa.

Aqueles abnegados rubiaceiros sorriam satisfeitos diante do fenomeno nunca presenciado. As aguas das enxurradas estavam detidas na sua marcha destruidora, enquanto a lavagem dos terrenos tornara-se mínima. Dinheiro bem empregado, gritaram eles numa só voz. De fato, seu tempo e seu dinheiro estavam empregados numa construção valiosa pelos efeitos benéficos que esbanjavam.

Os terrenos antes abandonados e cafezais esqueléticos, bem como vegetação daninha empobrecida, tudo se modificara dum mês para outro, graças ao volume de agua acumulado no seio da terra, antes lavada e sêca, em virtude da impetuosidade das aguas livres na superficie sem proteção.

Em Brejão, onde os primeiros cortes de agua foram determinados nas fazendas Alagoinha, Novo Horizonte e Baixinha, os resultados corresponderam aos nossos prognósticos.

Nos trechos cortados, como ensinamos, não se perde uma gota dagua, porque a chuva é no solo retida e infiltrada, o que jamais acontece nos terrenos desprovidos de tal proteção. Há inconveniencia nos cortes quando feitos á revelia dos mandos da Agronomia, porque em lugar de reterem parte do liquido e escoá-lo normalmente, há um aumento de velocidade nas aguas captadas pelo canal desnivelado, o que vem sobremaneira estragar os terrenos e torná-los meio drenados, portanto sêco.

Quem procedeu assim, julgando economisar tempo e dinheiro acha-se arrependido como declararam os fazendeiros José Inácio e Pedro Dias, após uma visita que fiz para observação e instrução a respeito do seu serviço improprio.

Gostei que tal fato se estampasse á vista dos seus vizinhos porque serviu de exemplo e mais uma prova a veracidade das palavras da Agronomia, através de seu mensageiro, o agronomo.

Faz cerca de três anos que visitei aqueles fazendeiros, informando como deveriam agir para conservação do sólo e cada um declarou: «Sei fazer a olho ou garanto, sou antigo no trabalho».

Está bem, disse-lhes eu, num tom que eles compreenderam. Abriram cordões e perderam totalmente. Os mesmos voltam-se hoje convencidos e mansos como um cordeiro.

Receberam agora modelos de régua propria á execução de um serviço que se tornará perpétuo e porisso gratuito, podemos afiançar.

Em resumo: o corte das enxurradas leva á prosperidade qualquer fazenda, pois significa aumento de reservas dagua para a época mais dificil o que equivale a um inverno no verão.

IOFOSCAL

O fortificante indicado para as crianças em idade escolar

ARCOVERDE

Bodas de prata da emancipação do município

Programa a ser realizado — Solenidades

E' o seguinte o programa organizado para as solenidades das bodas de prata do municipio de Arcoverde, no dia 11 deste mês:

Em frente á Prefeitura Municipal, ás 15 horas, alvorada pela banda musical e Bandas Marciais do T.G. 154, Escolas Reunidas do Municipio, Grupo Escolar Cardeal Arcoverde, Centro Educativo Leonardo Couto, Ginásio Cardeal Arcoverde, acompanhada de uma salva de 21 tiros; 6,30 horas, concentração de todos os estabelecimentos de ensino, Tiros de Guerra e agremiações esportivas; 7 horas, missa solene em ação de graças, celebrada por dom Adelmo Machado, bispo diocesano; 8 horas, hasteamento do pavilhão nacional, no edificio da Municipalidade, pelo sr. Otacilio Morais, prefeito do municipio, ao som do hino nacional; 8,10 horas, saudação ao povo, pelo verador Francisco Condé de Morais; 8,20 horas, distribuição de sandwiches e refrigerantes; 9 horas, revista á tropa; 9,30 horas inicio do desfile em continencia ás autoridades presentes; 11 horas inauguração do Ginásio Diocesano Imaculada Conceição, discursando em nome do municipio o jornalista Airon Rios; 12,30 horas, Banquete ás autoridades e pessoas gradas, no salão do Esporte Clube de Arcoverde durante o qual será levantado um brinde de honra ao governador do Estado, pelo sr. Murilo de Oliveira, subprefeito do municipio.

Segunda parte — ás 15 horas sessão solene, sob a presidencia do prefeito Otacilio Morais, presentes o representante do governador, bispo diocesano outras autoridades, delegações dos estabelecimentos de ensino, associações culturais e desportivas e o povo em geral; saudação por uma professora do municipio; distribuição dos premios conferidos aos vencedores das provas desportivas realizadas no dia 7; palestra sobre a data pelo padre Luiz Wanderley Simões especialmente convidado, enaltecendo o significado da data e prestando uma homenagem ao governador Estácio Coimbra; franquia da palavra aos presentes.

Encerramento — 18 horas arriamento do pavilhão nacional, em frente ao edificio da Prefeitura e ás 21 horas, a municipalidade recepcionará a sociedade local, oferecendo-lhe um baile nos salões do Democratico Esporte Clube, no qual tocará a famosa Serra Talhada Jazz.

CAVALEIRO — (Jaboatão)

Um apêlo ao diretor da SAMDU

Comemorações do 7 de Setembro — Mensagem ao prefeito do Recife — Sociais

Custódio Tito BRAGA

(Para o «D. P.»)

APELO A' SAMDU: — A população de Cavaleiro não dispõe dos serviços do Pronto Socorro pois as suas ambulancias não vêm a esta localidade.

Só quem vive aqui sabe o sacrificio que representa levar uma pessoa acidentada ou acometida de um mal subito a Tejipió afim de aguardar a ambulancia.

E' uma situação essa que não deve e não pode continuar.

Agora, com a inauguração do Serviço de Assistencia Médica e Domiciliar de Urgencia SAMDU cujo raio de ação abrange Jaboatão e outros municipios, além do Recife, estamos certos de que esta localidade será beneficiada.

Porisso queremos dirigir um apelo ao jovem dr. Vanildo Batista, competente e esforçado diretor da SAMDU, cujos serviços sob a sua responsabilidade estão merecendo os mais francos elogios do povo que tem testemunhado a presteza com que as ambulancias desse Serviço atendem os chamados.

Esse apelo que fazemos em nome de uma numerosa população é no sentido de ser incluido Cavaleiro, com a máxima brevidade, no raio de ação das ambulancias da SAMDU, as quais somente poderão chegar á Praça do Mercado, em vista do pessimo estado em que se encontram os caminhos de penetração.

Seria ainda interessante, mas não sabemos se é viavel, que o dr. Vanildo Batista, sempre demonstrando o máximo interesse na expansão do Serviço que dirige, pudesse providenciar o funcionamento de um Posto de Emergencia para atender os casos de menor gravidade ou mesmo para os curativos de urgencia enquanto é aguardada a ambulancia para a remoção, pois aqui não dispomos de qualquer serviço no genero e os curativos da tal natureza vêm sendo feitos pelas farmacias, o que não é permitido pelo regulamento.

Diante das razões que apresentamos e que podem facilmente ser constatadas, esperamos ser atendidos pelo ilustre diretor da SAMDU que prestará, assim, um inestimavel beneficio a uma população numerosa e humilde e digna, porisso mesmo, de todo o amparo dos poderes públicos.

7 DE SETEMBRO: — Estão em preparativos grandes festividades civicas em comemoração da data da Independencia.

O programa elaborado pelo sub-prefeito inclue um desfile escolar.

A' noite, as crianças terão o magnifico parque infatil de Cavaleiro feericamente iluminado afim de que possam utilizar os modernos brinquedos instalados pela atual administração municipal.

MENSAGEM: — O vereador Jarbas Fonseca Lima apresentou á Camara de Vereadores de Jaboatão um requerimento afim de ser enviado ao prefeito do Recife uma mensagem de agradecimento do povo de Cavaleiro pelos serviços que a Municipalidade recifense vem realizando neste local, inclusive terraplenagem da rua 3 de Maio e agora a continuação da pavimentação da parte que pertence ao Recife ligando com uma boa estrada, esta localidade ao referido municipio, facilitando o tráfego de veiculos de pequeno porte, uma vez que os carros de grande porte, como os onibus e caminhões carregados, somente podem trafegar pela Estrada de Cavaleiro, mas esta ainda não mereceu a devida atenção da Prefeitura local, nem mesmo para o serviço de conservação para o que o D.E.R. fornece uma verba anual.

SOCIAIS: — Aniversaria no proximo dia 7 o jornalista Arnaldo Portela, gerente do Jaboatão-Jornal. Ao distinto confrade e amigo o nosso abraço e os votos de muitas felicidades.

Instantâneos do interior

Ulysses VIANA

(Para o «D. P.»)

PAUDALHO: — Fato interessante, para quem conhece a misteriosa Paudalho é, sem dúvida, a feição histórica das suas igrejas. Construidas talvez por colonizadores portugueses aqueles monumentos religiosos possuem algo de infinitamente pitoresco. As linhas arquitetônicas da nave central demonstram o desenvolvimento artistico dos nossos antigos arquitetos-de-meia-tijela. Naquela época, sem dúvida, não existia o mercantilismo vergonhoso que invade á alma do nosso povo.

Os verdadeiros artistas não conheciam o segredo da exploração do homem para o homem.

Trabalhavam, ardorosamente, almejando, unicamente, dar expansão ás suas vocações. Hoje, porém, os construtores oficializados estão em toda parte, arrancando as economias dos incautos e declarando guerra ao homem que inventou a palavra Honestidade.

O certo é que os templos católicos existentes em Paudalho possuem colorido proprio. São realmente a afirmativa da capacidade de trabalho dos nossos honéstos antepassados. E a obra é tão monumental que nem a poeira dos tempos conseguiu apagar o explendor das suas côres.

A impressão que colhemos, durante uma visita aquela comuna, foi realmente diferente. Parece que há em Paudalho um sentido psicológico ou historico que impressiona grandemente o visitante curioso. Todavia, existe, em gráu elevado, o aspecto profundamente colonial, alimentando á visão do presente.

O importante é que o passado vive naquela terra diferente e tratavel. E o interessante é que a maioria dos seus filhos possue esse espirito revolucionário que está a serviço contra os desmandos administrativos que corroem o corpo enfermo do Brasil.

TEATRO

Valores

O Teatro do Nordeste conseguiu reunir um bom número de reais valores para «O Casaco Encantado», de Lúcia Benedetti, que servirá para lançar em pré-estréia o novo conjunto que se vai incorporar ao nosso movimento teatral.

Dêstes valores, alguns são nomes já bastante conhecidos nos nossos meios artisticos; outros são novos elementos que se apresentarão á nossa platéia.

Assim, quanto aos primeiros, poderiamos apontar: Joel Pontes, Jomeri Pozzoli, Teresa Farias Guye, Teresa Leal, Margarida Cardoso, Clênio Wanderley, Gerson Vieira, Heraclito Campelo, além dos técnicos Antônio José de Almeida, Alceu Domingos Esteves, Aluisio Pereira e Anibal Mota.

São todos artistas de inegáveis méritos já por diversas vêzes confirmados. Cada um no seu próprio sector tem nos dado mostras patenteadas dos seus valores.

Alguns dos intérpretes, elementos exclusivos do teatro, outros dividindo-se entre o palco e o microfone, mas todos com um bonito passado de sucessos teatrais: Joel Pontes, que já fazia teatro antes mesmo do Teatro do Estudante; Jomeri Pozzoli, filho de artistas que sempre teve o palco como o seu lar; Teresa Farias Guye que apareceu simultâneamente na Rádio Jornal do Comércio e no Teatro Universitário; Clênio Wanderley, sempre se dividindo entre o teatro e o rádio; Teresa Leal uma atriz movida pelo idealismo de fazer teatro como sempre o tem feito; Gerson Vieira um ator que tem feito teatro durante tôda a sua vida; e Margarida Cardoso que além de teatro fez a sua tentativa no cinema.

Isto entre os intérpretes.

Entre os técnicos, os construtores ocultos do espetáculo, estão alguns nomes responsáveis por grandes realizações. São nomes que talvez o público não conheça como dos atores e atrizes mas são elementos valiosos: Heráclito Campelo, cenarista e figurinista; Antônio José de Almeida, cenografista; Alceu Domingos e Aluisio Pereira, maquinistas; e Anibal Mota, eletricista; e sem esquecer o nome de Estelita Wanderley que está confeccionando o guarda-roupa. São êstes que trabalham anônimamente quase, que não aparecem, mas são êles que dão colorido e forma, caracterizando o espetaculo.

Além dos intérpretes de nomes conhecidos e aplaudidos, além dos técnicos que o público muito pouco sabe, há outros elementos que o Teatro do Nordeste vai apresentar. São êles: Themira Pontes, Waldir Fieri, Alfredo Sérgio Borba e Silvio Romero Melo. Sôbre êstes nada diremos por enquanto; o público que lhes anote os nomes, que lhes observe as atuações.

Aproxima-se o dia em que o Teatro do Nordeste vai ocupar o Teatro Santa Isabel para apresentar «O Casaco Encantado».

Não pretendemos adiantar muito sôbre o que se vem preparando para as crianças de nossa cidade: mas, uma coisa podemos dizer: ninguem, nenhum dos componentes do novo grupo, tem poupado esfôrço e trabalho, ao contrário, todos se têm dedicado com um carinho bem especial para oferecer um espetáculo por todos os motivos digno das tradições de nossa gente. — ISAAC GONDIM FILHO.

TEATRO GRAFICO DE AMADORES

Será no proximo domingo, no Centro Educativo do Pina, a segunda apresentação do Teatro Grafico de Amadores, que repetirá a encenação da revista musicada de Genivaldo Wanderley, TERREIRO.

E' de se esperar o mesmo sucesso de sua estréia no Teatro Santa Isabel, tendo em vista que a direção do conjunto não se descurou do preparo tecnico do elenco, que será o mesmo da primeira apresentação, apenas com a mudança do interprete do papel do «Feitor».

Obedecendo ao plano traçado pela diretoria do conjunto, de levar o teatro operario ao operario, coube, desta vez, ao Centro Educativo Operario do Pina, assim como, possivelmente, no dia 4 de outubro proximo, será a vez do C. E. O. Agamenon Magalhães, de Agua Fria e sucessivamente, Cordeiro, Areias, etc.

Os ingressos aos preços populares de Cr$ 5,00, podem ser procurados na sede do Sindicato dos Trabalhadores nas Industrias Graficas do Recife e nos dias dos espetaculos, nos respectivos C. E. O.

«O PRINCIPE MEDROSO», NOS DIAS 6 E 7

O Teatro de Brinquedo, dirigido por Alfredo de Oliveira, que se firmou no conceito público com os espetaculos para crianças, ultimamente realizados no Santa Isabel, vai retirar do cartaz **O principe medroso**, de autoria de Graça Melo.

Nos dias 6 e 7 do corrente, ás 10 horas, naquela casa de arte, subirá á cena, em ultimas representações, a farsa infantil com o título acima, estando a direção do Teatro de Brinquedo preparando o lançamento de um outro original inedito para o Recife, o que se dará provavelmente ainda este mês.

A lotação para o espetaculo do dia 6 está esgotada, restando poucos ingressos para o do dia 7, que se encontram á venda, ao preço de dez cruzeiros, no Deposito Falaca, á rua da Palma.

— Alfredo de Oliveira, diretor do Teatro de Brinquedo, recebeu, na data de ontem, do diretor do Serviço Nacional de Teatro, do Ministerio de Educação e Saúde, o seguinte telegrama: «RIO, 3 — Ciente estréia Teatro Brinquedo desejo crescente êxito. — Aldo Calvet.»

«O CASACO ENCANTADO»

Uma verdadeira historia de fadas para as crianças do Recife é o que vai apresentar o Teatro do Nordeste, amanhã, ás 15 horas, no Teatro Santa Isabel, estréia da peça infantil **O Casaco Encantado**, de Lucia Benedetti.

Variado guarda-roupa, muitos interpretes, e distribuição de bombons a todas as crianças presentes — serão algumas das atrações de **O Casaco Encantado**.

COISAS DE MUNICIPIOS

A SITUAÇÃO DO PAU POMBO DE GARANHUNS

Têm surgido alguns comentarios desfavoraveis quanto á situação em que se encontra, hoje, o Parque Pau Pombo, em Garanhuns. Na cidade e pela imprensa, vez por outra, surgem esses comentarios, na verdade procedentes. E' que todos nos acostumamos a visitar aquele logradouro publico garanhuense, sem duvida alguma, o mais pitoresco, no genero, de todo o interior do Estado e quiçá mesmo, do Nordeste.

***

O testemunho dado sobre a situação do Pau Pombo é infelizmente unanime. Mas a verdade é que há, em tudo isso, um pouco de prevenção. E para restabelecer a verdade dos fatos é preciso que se dêem, a proposito, alguns esclarecimentos que eximem, pelo menos, a responsabilidade do sr. Celso Galvão, quanto a esse abandono em que se acha, nos dias de hoje, o belo Parque de Garanhuns.

***

Se o sr. Celso Galvão já o encontrou em situação lastimavel, tentar-se agora responsabilizá-lo por tudo isto é uma injustiça. E uma injustiça clamante. Haveria crime se, encontrando-o em forma, o abandonasse depois. Mas ocorre justamente o contrario. Pois só recentemente é que a Prefeitura, atendendo aos clamores do publico, tomou a responsabilidade da conservação, anteriormente feita pelo Estado, através os SALGS, e criminosamente abandonada pelo prefeito Luiz Guerra. — WALDIMIR MAIA LEITE.

Instalemos as COMAPS

Adeth LEITE

(Para o «D. P.»)

Em junho deste ano, a Comissão de Abastecimentos e Preços de Pernambuco, dirigiu a todos os municipios do interior do Estado, uma circular em que solicitava dos prefeitos um serviço de policiamento do preço das utilidades, nas feiras locais, contra a ação perniciosa dos açambarcadores dos gêneros de primeira necessidade.

Cremos, que a medida da presidencia da COAP foi motivada pela impossibilidade de instalar, no interior, as Comissões Municipais de Abastecimentos e Preços e daí recorrer aos executivos das diversas comunas, naquele sentido.

A semana passada foi publicada uma nota do correspondente do DIARIO em Ribeirão, reclamando contra os preços registrados na feira do municipio. Agora identico apelo vem da cidade de Caruaru.

Ignoramos se os prefeitos estão colaborando com a COAP no sentido de reprimir a exploração. E neste caso, por que não se estabelecer a instalação das chamadas COMAPS?

Apelam os confrades do «Jornal do Agreste» para o delegado de policia, solicitando daquela autoridade para fazer cumprir as instruções anteriores. Sabemos que o atual delegado de Caruaru, capitão Doclecio Pereira Lima, tem a consciencia da sua missão, mas achamos que tal encargo foge ás suas atribuições.

A questão dos tabelamentos não é um caso de policia. Há um orgão federal incumbido de fiscalizá-los.

Nestas condições, acreditamos que seria mais indicado, o sr. Zildo Maranhão instalar o quanto antes a primeira COMAP no interior pernambucano e se a experiencia obtiver os resultados esperados que se intensifique a instalação desses orgãos em todo o interior do Estado.

E' necessario que esse serviço funcione imediatamente porque o que temos visto é de estarrecer: na feira de Caruaru, um ovo custar Cr$ 1,00 e uma galinha, a respeitavel soma de Cr$ 20,00 por quilo...

Vamos [illegible] falar em COMAPS para ver se dá certo.

RASGANDO ESTRADAS NOS CÉUS DO BRASIL

Revive a FAB de nossos dias a epopéia do Correio Aéreo

Deixando o litoral, as linhas internacionais cruzam, agora, o país, de norte a sul, varando os sertões em plena segurança — Bandeirantes do espaço, os nossos pilotos militares preparam as bases do desenvolvimento aéreo — «Cachimbo», um marco de civilização plantado nos contrafortes do planalto amazônico, onde ninguem jámais chegou, a não ser pelos ares — Jacaré-Acanga, um campo aberto em plena selva — Maratona aérea do ministro Nero Moura, pelo oéste, norte e nordeste

(Reportagem de Helio AMENO para os «Diarios Associados» — Fotos de Rubens do NASCIMENTO)

Em Manáus, fim da nova etapa aberta para as rótas internacionais, o ministro Nero Moura inspeciona as obras de asfaltamento da pista do moderno aeroporto que está sendo construido em Ponta Pelada

Como nos tempos iniciais do Correio Aereo, volta a FAB a rasgar os céus do Brasil, abrindo novas estradas aereas para o progresso e desenvolvimento do país. Os campos de pouso de Cachimbo e Jacaré-Acanga são dois marcos de civilização e progresso plantados pelos pilotos militares em pleno coração da selva, num trabalho silencioso e persistente que todos os brasileiros deveriam conhecer e que faz lembrar a historia escrita com suor e sangue pelos bandeirantes que construiram a grandeza do Brasil. Nós mesmos, confessamos, não podiamos avaliar, nem de longe, o trabalho pioneiro e vital que vem sendo desenvolvido pela FAB, nem tampouco os importantissimos fatores que esse trabalho de paz que a nossa aviação de guerra vem realizando, representam no progresso social e economico do país. Foi preciso que embarcassemos no avião militar que conduziu o ministro Nero Moura e seus auxiliares mais diretos numa viagem de inspeção de seis dias — verdadeira maratona-aerea de varios milhares de quilometros pelo oeste, norte e nordeste do Brasil — para que pudessemos ter uma idéia do ciclopico trabalho que o Ministério da Aeronáutica realiza no momento, visando a assegurar a proteção ao vôo, base do desenvolvimento aereo, principalmente em nosso país, onde os obstáculos geograficos, a extensão territorial, as largas áreas de territorios e matas virgens dificultam, oneram ou tornam mesmo impossiveis outros meios de transporte.

E é o relato sucinto do que pudemos ver nessa maratona-aerea com o brigadeiro Nero Moura, enfrentando com ele e sua comitiva o calor, os mosquitos, a poeira e as longas caminhadas de inspeção às obras que estão sendo realizadas pelo Ministério da Aeronáutica no coração do Brasil, que tentaremos fazer nesta reportagem, de modo tão fiel quanto possivel.

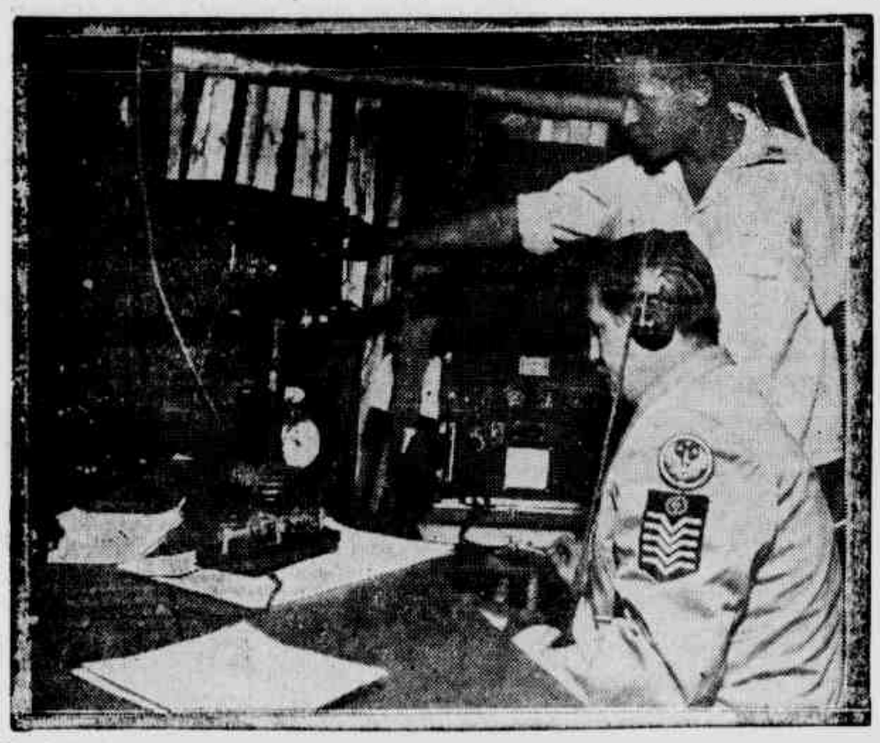

Em instalações ainda provisorias, dentro de barracas, a FAB, enquanto constrói as instalações definitivas do aeroporto de Cachimbo, já se mantem atualmente em constante vigilancia, oferecendo proteção segura e rumo certo às aeronaves que cruzam a nova estrada-aérea do oeste.

ROTA RIO-MANAUS

Um dos papeis pioneiros da FAB, é o de explorar e criar novas rotas aereas. Riscadas nos mapas, sobre as mesas dos gabinetes dos técnicos, as novas estradas do espaço, visando a estabelecer contacto com nucleos de civilização até então isolados, ou o encurtamento de distancias em linhas já existentes, vão ser em seguida sobrevoadas e meticulosamente estudadas pelos nossos pilotos militares. Levantam-se então novos mapas, mais detalhados, colhem-se elementos de informação e pesquisas sobre as condições climatéricas da região e, depois desse trabalho, dá-se, então, desse trabalho, lançar as bases de segurança e proteção indispensáveis á nova estrada-aerea, antes da sua entrega ao tráfego normal das aeronaves comerciais.

E foi esse trabalho de infra-estrutura que a FAB realizou e está aprimorando na nova rota Rio-Manáus pelo rumo oeste, com a qual, alem de se encurtar de 4 horas em relação á antiga rota do litoral a distancia de vôo das aeronaves de diversas linhas internacionais, está se possibilitando o desenvolvimento de uma das mais ricas regiões do coração do Brasil.

ARAGARÇAS-XAVANTINA-XINGU'

Partindo pela manhã do Rio, quatro horas e meia depois o avião do ministro Nero Moura aterrissava em Aragarças, depois de sobrevoar os Estados do Rio, São Paulo, Minas (zona do Triangulo), Goiás e Mato Grosso, regiões essas nas quais o Ministério da Aeronáutica já instalou e mantem, através da FAB ou do Departamento de Aeronáutica Civil, uma extensa rêde de aeroportos e de campos de emergência, dotados de radio-farol, radio-fonia e estações de informações meteorologicas, que oferecem completa proteção ás aeronaves em vôo.

Em Aragarças, o brigadeiro Nero Moura, com os auxiliares e técnicos de sua comitiva, inspecionou os trabalhos de recuperação, ampliação e modernização da pista que ali havia sido construida pela Fundação Brasil Central. Esse campo, construido para pouso de pequenos aviões, hoje, graças aos trabalhos nele realizados, já oferece perfeitas condições para aterrissagem e decolagem de grandes aviões bi-motores, e conta, aléta de uma estação de passageiros, com uma casa de força dotada de possantes geradores, casa de transmissões, radio-farol, estação meteorologica de superficie e estação de radio-fonia para comunicação e fornecimento de boletins meteorologicos aos aviões em vôo.

PERNOITE NO RIO DAS MORTES

A 30 minutos de vôo do «C-47» de Aragarças, na margem do Rio das Mortes, em territorio dos indios Xavantes, está o nucleo de Xavantina, onde o ministro Nero Moura e comitiva pernoitaram, após inspecionar as obras ali realizadas pelo Ministério da Aeronáutica e que são de prolongamento e recuperação da pista do campo de pouso, construção de um abrigo para passageiros, estação de recepção, casa de força, casa de transmissões, estação meteorologica de sondagens por balões e estações de radio-farol e radio-fonia, sendo que todos estes ultimos elementos de proteção ao vôo já se acham em pleno funcionamento, operados por pessoal da FAB e do DAC.

De Xavantina, a uma hora e dez minutos, encontra-se, ás margens do Kuluene, um novo campo de pouso — o Campo de Xingú, onde existe em funcionamento pequena estação de proteção ao vôo. Esse campo, que fica em meio ao trajeto entre Xavantina e o campo de Cachimbo, tambem na rota Rio-Manáus, é no momento considerado campo de emergencia para os grandes aviões. Todavia, já foram feitos os estudos necessários para ampliá-lo e dotá-lo dos demais requisitos introduzidos nos demais, devendo serem as obras iniciadas após o termino da construção do aeroporto de Cachimbo.

CACHIMBO — MILAGRE DA «FAB» EM PLENA SELVA

Denominando de milagre da FAB em plena selva, não estamos exagerando na classificação da obra que está sendo concluida na Serra do Cachimbo, que se ergue como majestoso contra-forte, a cujos pés tem inicio o verdadeiro mar verde da imensa floresta que cobre toda a bacia amazonica.

Ali, onde num raio de mais de 500 quilometros, não existe qualquer indicio de vida humana, nem mesmo malocas de indios, e onde nenhum homem jamais alcançou a não ser pelos ares, os nossos pilotos militares descobriram, bem na rota Rio-Manáus, uma região belissima, na qual o Ministério da Aeronáutica está plantando um moderno campo de aviação — obra de valor inestimavel para a segurança e protenção ao vôo, e que, além do mais, não temos dúvidas, será dentro em pouco um dos mais pitorescos e empolgantes pontos de atração turistica, para os passageiros dos aviões internacionais que cruzam pelos céus os sertões do Brasil.

Tudo que existe em Cachimbo foi levado de avião. Desde a menor e mais rudimentar ferramenta até um jeep e uma possante e pesadissima escavadeira Patrol; geradores Diesel; aparelhagem de radio-fonia e radio-farol; torres; turbinas para a instalação de uma usina hidroeletrica e maquinas para a construção de uma olaria, tudo chegou ali pelos ares. Até mesmo animais domesticos, tais como galinhas, patos, burros e cachorros foram levados pelo FAB para lá, para alimentação e auxilio do pessoal.

Dos animais domésticos existentes em Cachimbo, os únicos que não chegaram lá por via aérea são sete cachorrinhos, que com suas travessuras de recém-nascidos fazem a alegria do pessoal do campo...

O aeroporto de Cachimbo, construido sôbre um grande platô de arenito da Serra do mesmo nome, já possui duas excelentes pistas de 2.000 metros, capazes de receber qualquer tipo de avião, mesmo os mais pesados quadrimotores. Lá já existe também em funcionamento, um perfeito serviço de proteção ao vôo, estando em construção acelerada o abrigo para pernoite de tripulações, a estação de passageiros, e todas as demais dependencias e instalações que farão dentro em pouco de Cachimbo um dos melhores aeroportos do Brasil.

Situado à margem de um pequeno rio de águas puras e cristalinas, que nas proximidades do campo cai numa belissima cachoeira. Cachimbo — obra que honra a administração Nero Moura — possuirá também uma usina hidroeletrica já em construção, com linhas de alta tensão.

JACARE'-ACANGA

De Cachimbo, após 1 hora e 50 minutos de vôo, o avião do ministro aterrissava em Jacaré-Acanga, às margens do rio Tapajós, onde se realiza outra das grandes obras da atual administração, com a abertura de um aeroporto do tipo internacional em plena selva amazonica. A derrubada da floresta, para que os leitores tenham uma idéia do porte das árvores (com uma média de 40 metros de altura por 5 ou 6 e até as vezes mais de diâmetro no tronco), está sendo feita a cargas de dinamite. Ali, abertas em plena floresta virgem, estão sendo construidas duas pistas de 2.000 metros cada uma, estação de passageiros, etc.

Em Jacaré-Acanga, já existia um pequeno núcleo de seringueiros. Todavia, ainda assim, tais eram as dificuldades de transporte por via-fluvial até lá (por via-terrestre era impossivel), que todo o material para a construção do campo, inclusive um caminhão, foi transportado, a exemplo de Cachimbo, de avião.

MANAUS

Partindo de Jacaré-Acanga, depois de 1 hora e 30 minutos de vôo o avião atingia Manáus, fim da nova etapa pelo oeste, que encurtou de 4 horas a distância nas linhas aéreas internacionais. Esse vôo, que poderia ser considerado uma temeridade até bem pouco tempo, hoje já é realizado, com toda segurança pelas aeronaves comerciais, graças ao trabalho herculeo e pioneiro do Ministério da Aeronáutica. Estudada e realizada na administração do brigadeiro Nero Moura, a nova estrada do espaço pelas selvas do oeste, já conta, em toda sua extensão, com uma eficiente e técnicamente distribuida rêde de proteção e segurança para as aeronaves. Desde o Rio até a capital amazonense, o piloto encontra na nova estrada-aérea indicações seguras para o seu rumo e proteção constante para o seu vôo, dispondo, inclusive, de uma grande rêde de campos, distribuidos em intervalos nunca superiores a 2 horas.

E em Manáus, para culminar as obras da nova etapa pelo oeste, realiza o Ministério da Aeronáutica a ampliação e o asfaltamento das pistas do aeroporto de Ponta Pelada, visando a torná-lo, dentro em pouco, um dos melhores do Brasil.

Jacaré-Acanga, é outro marco que a FAB está plantando em plena selva amazonica. A derrubada das arvores está sendo feita a dinamite. A clareira vai sendo aberta, mas a circundá-la está sempre a floresta misteriosa.

INSPEÇÃO AS BASES AEREAS

De Manáus, onde pernoitou, o ministro Nero Moura regressou ao Rio pela rota do litoral tendo inspecionado as Bases Aéreas de Belém, Fortaleza, Natal, Recife e Salvador, e os campos de Santarém, Aracajú e Ilhéus. Em todos êsses locais, estão sendo, no momento, realizadas pelo Ministério da Aeronáutica importantes obras de prolongamento de pistas e modernização das instalações dos campos de pouso, sendo que, em Aracajú, acha-se em construção um novo aeroporto.

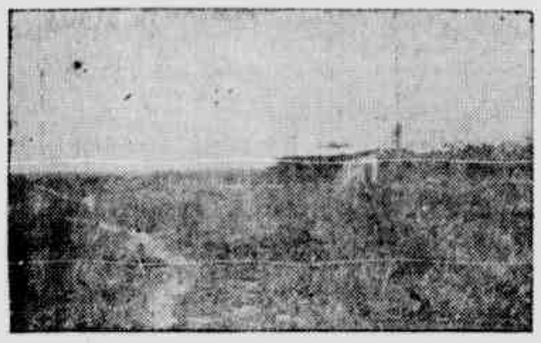

Em Cachimbo já se erguem as torres de transmissão e recepção de radio-farol e radio-fonia, enquanto se constrói o predio em que funcionará a estação

Cachimbo, em pleno sertão do Brasil. Aqui vemos o brigadeiro Nero Moura e comitiva, onde nunca ninguem chegou, a não ser pelos ares.

IATE CLUBE DO RECIFE

Realizar-se-á no proximo domingo, dia 6 do corrente, um jantar dansante às 21,30 horas, abrilhantado pelo Conjunto Boite Edvaldo Pessoa (Night & Day) e Sexteto Iate Clube.

Show à cargo de artistas do Sul.

Reservas de mesas na Secretaria do Clube, telefone 28.453, das 14 às 18 horas. (75)

ATENÇÃO! Reduza suas despesas comprando CHOCOLATE EM PÓ «BEIJA-FLOR». Saboroso e nutritivo. Vende-se em tôda parte (50)

USINA CACHOEIRA LISA S/A.

Assembléia Geral Ordinaria

1.ª CONVOCAÇÃO

A Usina Cachoeira Lisa S/A, pelo seu Diretor-Presidente, abaixo assinado, por motivo de omissão de materia para ordem do dia no aviso de convocação da assembléia geral ordinaria para o dia 3 de agosto do corrente ano, resolve torná-lo sem efeito e vem, pelo presente edital, convidar a todos os seus acionistas para a assembléia geral ordinaria que, em primeira convocação, se realizará no dia 21 de setembro proximo, ás 10 horas, na sede social, na Usina Cachoeira Lisa, no Municipio de Gameleira, neste Estado, para discussão e aprovação do relatorio da Diretoria, Balanço, Conta de Lucros e Perdas e Parecer do Conselho Fiscal, referentes aos exercicios sociais findos em 31 de agosto de 1951 e 31 de agosto de 1952, bem assim para eleição dos membros da Diretoria e do Conselho Fiscal e ratificação de todos os seus atos de gestão.

Dr. Olivio Maroja
Diretor-Presidente
(103)

EDITAL

Francisco Assis Lima

LABORATORIO SIMÃO

O abaixo assinado faz ciente ao público e a esta praça que a partir desta data, acha por bem proceder a venda do Laboratorio acima, estando por este convidados para acerto de contas, todos quanto legalmente se considerarem seus credores dentro de oito dias a contar desta data.

Recife 1 de setembro de 1953

ass.) Francisco de Assis Lima
(5813)

DIVORCIO

e novo casamento no Mexico
Informações gratis.
Av. Rio Branco, 108 — 5.º s/504 — Tel. 52-5494 — Rio de Janeiro
(36)

CONFECÇÕES KLASS POR ESTES DIAS

VENDEM-SE

Diversas serpentinas de cobre em tubos de 3 e 4 polegadas. Melhores detalhes a tratar na Rua Mariz e Barros, 328 — 4.º andar ou pelo Telefone 9308.
(5729)

FARMACIA VETERINARIA

SENHORES CRIADORES

PROCUREM a Farmacia Veterinaria mantida pela Sociedade Nordestina dos Criadores em Colaboração com a defeza Sanitaria Animal do Ministerio da Agricultura.

EDIFICIO SULACAP — Sala 603
(94)

ELA sabe qual é a última novidade!

ELA LÊ DIÀRIAMENTE OS ANÚNCIOS!

Andar na moda, ser elegante, gastar pouco... quem não deseja? E, no entanto, como isso é fácil! Basta seguir diàriamente os anúncios! Quem lê anúncios conhece o gôsto da época, distingue os bons preços e sabe qual a loja que tem as novidades! A leitura de um anúncio é sempre o primeiro passo para uma boa compra - pois uma loja que anuncia assume a responsabilidade do que promete, traz suas ofertas a público para que sejam comparadas e não se esconde atrás das vitrinas, à espera de um freguês menos exigente. E lembre-se: quem lê os anúncios sabe comprar!

UM BOM PRODUTO É SEMPRE UM PRODUTO ANUNCIADO

CAMPANHA DOS "DIÁRIOS ASSOCIADOS"

CASAS

BAIRRO DO RECIFE

ALUGA-SE um amplo 1.º andar, com muitos quartos, servindo-se para escritorio ou deposito de mercadorias, á rua do Apolo ns. 185-181. Tratar no Banco Nacional Ultramarino — Administração de Bens. (5797)

ALUGA-SE á Av. Rio Branco, 155, bairro do Recife, amplo salão terreo, com galerias e 3 saneamentos, com contrato. A tratar com Celso, na Av. Marquês de Olinda, 199, fone 9102. (5874)

DEPOSITO ou para pequena industria, aluga-se uma casa terrea, na rua do Ocidente n.º 100, bairro do Recife. Tratar c/Serafim Gama — Trav. das Flores n.º 30 — Oficina Santo Antonio. (5737)

EDIFICIO para comercio. Aluga-se um edificio de moderna construção de quatro pavimentos, com elevador Otis, sito á rua do Bo. Jesus, 152 prestando-se otimamente para escritorio e deposito de grande firma importadora e exportadora. Tratar no Edf. Alfredo Fernandes, sala 413 (521)

EDIFICIO São Gabriel-Anexo — Alugam-se lojas e salas, amplas e modernas. Tratar á rua da Assembléia, 6? — Fone: 9568. (373)

SANTO ANTONIO

ALUGA-SE o 2.º andar, na rua Cambôa do Carmo, 122 — Loja. Tratar com o sr. Benjamim. (5846)

ALUGAM-SE quartos, com janela e vagas, com refeições, em casa de familia. Rua Nova, 282 — 3.º andar. (5802)

ALUGAM-SE salas no primeiro andar do "Edificio Antonio Franco", á rua Floriano Peixoto, 155, proximo da Praça Joaquim Nabuco. Tratar no mesmo Edificio — sala 16. Telefone 7496. (13)

FIRMA bem conhecida procura um local apropriado para loja e escritorio de preferencia no bairro de Santo Antonio, só interessando as principais ruas do comercio. Cartas para "Diana" — British Country Club — Av. Rosa e Silva, 1259. (5630)

SÃO JOSÉ

ALUGA-SE um grande sotão, muito ventilado, tendo 3 janelas, 5 quartos de parede e mais 2 salões um com entrada independente, servindo para grande familia, tambem aluga-se parte, preço para todo Cr$ 1.500,00 mensais. Rua Imperial, 313 — 2.º andar, defronte á Praça Sergio Loreto. (5107)

ALUGA-SE — Aluga-se no Edificio São Joaquim, sito á rua da Concordia n.º 143, varias salas ou o segundo e terceiro andares do referido Edificio. A tratar com V. Porto Correia & Cia. Edificio Seguradora, 4.º andar, salas 422-23. (5903)

ATENÇÃO — Em casa terrea, com muita agua, alugam-se otimos quartos completamente independentes, ambiente calmo e selecionado, só alugamos a rapazes. Rua das Calçadas n.º 421. (5904)

ALUGAM-SE quartos muito arejados, alguns com vista para o mar, a casais sem filhos ou a pessoas que trabalhem no comercio, preço a partir de 200,00. Rua Imperial, 313 — 2.º andar, defronte a Praça Sergio Loreto. (5890)

ALUGA-SE — Em casa de pouca gente, um quarto externo, com saida independente, a casal sem filho. Rua Imperial, 748. (5905)

ARMAZENS — Alugam-se 4 magnificos armazens, recem-construidos, com as áreas de 319, 229 e 222,00m2, na Av. Sul, 500 e Travessa do Raposo, 40/56, esquina da rua Imperial, 979. Tratar com Feijó, no Banco Auxiliar do Comercio. (5376)

ALUGA-SE — Em casa de pequena familia, um otimo quarto de frente, todo forrado, pintado a óleo. Rua Santa Rita n.º 216, terreo — bairro São José. (5866)

ALUGA-SE um segundo andar, situado na rua Direita n.º 266, chave no primeiro andar do mesmo predio. (5494)

ALUGA-SE uma sala, um quarto e um corredor, para uma alfaiataria e um atelier de costura e para casal sem filhos. Rua do Nogueira, 239 — bairro de São José (5875)

CR$ 600,00 — Aluga-se, espaçoso quarto em apartamento, á rua Imperial, 1217, a casal sem filhos. Pedem-se referencias. (5742)

ESCRITORIO — Aluga-se uma sala, no centro da cidade, por Cr$ 600,00 mensais, dimensões 14 metros por 4. A tratar na rua da Concordia n.º 854. (5539)

OTIMOS pontos — Temos dois prédios para alugar na rua da Palma. Especial para banco e qualquer ramo de negócio. Precisa reforma. Não têm luvas. Tratar: Imobiliária Lopes Ltda. — Rua da Palma, 330. (2344)

PENSAO familiar, á rua do Rangel. Vende-se a melhor pensão familiar á rua do Rangel, 124 — 1.º andar, instalada, em predio novo, agua com abundancia, todos quartos com luz direta e sem tabiques. (5841)

SALAS isoladas e salas conjugadas para grandes escritorios. Alugam-se boas salas para escritórios em edificio novo servido por ? elevadores, á rua da Detenção 83 (409)

SALA e quartos, na rua da Concordia, alugam-se uma sala e dois quartos, que servem para familia, moças ou rapazes do comercio, ambiente familiar, preço modico. A tratar á rua da Concordia n.º 836. (5768)

AFOGADOS

ALUGA-SE o predio n.º 124, no Caçotinho, Afogados, com 2 quartos, uma sala, dois terraços, corredor, banheiro, cozinha e WC. A tratar no Banco Aliança — rua da Palma. (732)

VENDE-SE uma casa sita á rua da Paz, proxima ao cinema Eldorado. A tratar á Av. Central, 5115 — Estancia. (5736)

ESTANCIA

ALUGA-SE uma casa na Estancia, com todo o conforto, a tratar á rua da Areia n.º 60 — Pina. (5963)

VENDE-SE a casa n.º 85, á rua 4. Preço Cr$ 100.000,00 — Estancia. Chave na rua da Concordia, 647. R. C. A., com o sr. Spinelli. (5523)

JARDIM S. PAULO

ALUGA-SE uma confortavel casa com as seguintes acomodações: 2 terraços, 3 quartos de tacos, sala unica, copa, cozinha, sanitario completo, estucada, pintada de novo, oitões livres, com entrada para automovel. Aluguel Cr$ .... 1.300,00. Tratar á rua 18 n.º 355, no mesmo local. (5867)

CASA para noivos, com 2 quartos, sala unica, otima sala de banho, lavandaria, quintal todo murado. Rua 19 n.º 151 — Jardim São Paulo. Aluguel 800,00 fiador comercial idoneo. Tratar: rua do Sossego n.º 445. (5492)

AREIAS

TRASPASSA-SE uma casa á Av. Estancia, 158 — Areias, com moveis e cristais. Preço Cr$ .... 20.000,00. Aluguel Cr$ 1.200,00. Fiador idoneo. Informação na mesma, das 8 ás 10 e das 17 ás 20. (5749)

BARRO

ALUGA-SE uma casa sita á trav. Padre Simões Travassos, 138 — Barro, com sala unica, forrada, 3 quartos, 3 terraços, quintal, chave junto com sr. Severino. Tratar com Wanderley, á rua Apurá, 107 — Areias — Vila dos Industriarios ou á Av. Marquês de Olinda, 136. (5775)

VENDE-SE uma casa nova, sita á rua Luiz Soares n.º 112, chaves junto, com terreno proprio. Cr$ 135.000,00, a tratar na rua da Concordia, 894. (5743)

BOA VISTA

ALUGAM-SE otimos quartos, com refeições. Cozinha de 1.ª ordem. Fornece-se marmitas a domicilios. Rua do Principe, 280 — Pensão Magestic. Tem telefone. (5739)

ALUGA-SE um quarto de parede, em casa de familia, c/ou s/refeições. Ver e tratar: rua do Aragão n.º 100 — 2.º. (5810)

ALUGA-SE um grande armazem, na rua da Saudade, prestando-se para qualquer ramo. A tratar na rua Manoel de Carvalho, 72 — Espinheiro. (5784)

ALUGA-SE á familia de fino trato, otimo 1.º andar, sito á rua da Imperatriz, com telefone, etc. Informações: Imperatriz, 269, 1.º andar. (5969)

ALUGAM-SE quartos de parede, com janela, a solteiros e casais sem filhos, á rua do Lima, 280 — Boa Vista. Onibus "Cidade" á porta. (5741)

ALUGA-SE a casa á rua do Jasmim n.º 151 (Boa Vista), chaves no n.º 149. (5666)

ALUGA-SE na rua do Hospicio 382 — 1.º andar 5 salas amplas, com pontos, para agua e gás. Fone 2564. Tratar: rua da Imperatriz n.º 95. (5771)

ATENÇÃO — Em ambiente exclusivamente feminino, com casa confortavel, aceitam-se moças de bôa conduta. Riachuelo, 435. (5776)

BOA Vista — Aluga-se amplo e confortavel apartamento, em prédio de construção recente, com 3 quartos, sala unica, banheiro completo, dois terraços, quarto e WC para empregado, garage e demais dependencias. Tratar com Sylvio, no Largo do Paraiso, 306. (5160)

BOA Vista — Otimos apartamentos residenciais — Alugam-se grandes e magnificos apartamentos, em primeira locação, com armários embutidos, em moderno prédio de estilo funcional, na rua Barão de São Borja, 199. Preços accessiveis. Tratar na Avenida Marquês de Olinda, 191, com o sr. Monte, fone 9684. Chaves com o sr. Campanha no apartamento 201. (359)

CASA — Aluga-se, 3 quartos, 2 salas, copa, cozinha, 1 quarto externo, cozinha e fogão a gás. A tratar: travessa do Jasmim, 100 — Boa Vista — onibus Coelhos (5793)

PENSÃO Fabricio — Dispõe de quartos e vagas para rapazes, refeição farta e sadia, agua abundante. Rua da Saudade, 299 — 1º — Boa Vista. (5803)

PASSA-SE uma chave de uma casa, sita á rua Velha n.º 180, 2.º andar, a quem indenizar com as benfeitorias, aluguel baratissimo. Tratar na mesma. (5936)

PEQUENA familia aluga um confortavel quarto no centro da cidade, a rapaz de bom comportamento. Informação no Edf. Rute, apto. 102 — terreo. (3902)

QUARTO — Aluga-se um com refeições, em casa de familia a casal, duas moças ou dois rapazes de fino tratamento. Tratar: rua José Alencar, 345 — Boa Vista. (5805)

QUARTO confortavel para casal, moças ou rapazes de bôa conduta. Ambiente selecionado. Cozinha esmerada. Progresso, Boa Vista. (5938)

VENDE-SE a casa sita á rua do Principe, 704. A tratar na mesma. (5848)

VENDE-SE uma casa na Boa Vista, a tratar na rua Visconde de Goiana, 118. (5685)

CORDEIRO

ALUGA-SE — A casa n.º 242 á Avenida do Forte (perto do onibus), de construção recente, sala unica, quatro quartos, dois sanitarios e demais dependencias. Tratar: rua da Assembléia, 67, sala 32. (5780)

ZUMBI

VENDE-SE a casa n.º 331, á rua Siqueira Campos, no Zumbi, com 2 salas, 1 saleta, 2 quartos, cozinha e gabinete sanitario, a tratar na Avenida Beira-Mar n.º 6332, depois do terminal de Boa Viagem. Preço Cr$ 20.000,00. (5677)

IPUTINGA

ALUGA-SE uma casa, com dois quartos, sala unica, saneada, oitões livres, lavandaria e quintal, aluguel mensal Cr$ 700,00, em Iputinga, á primeira transversal á rua Dr. Aluizio Baltar n.º 43. Tratar com Adalberto Barros, á rua do Livramento n.º 40. (5884)

IPUTINGA — Vende-se otima casa, 4 quartos grandes recem-construida, ainda não habitada. Tratar na rua Arquimedes Oliveira, 155 — Boa Vista. (5347)

VARZEA

ALUGA-SE por Cr$ 900,00 mensais uma casa, sita á rua transversal a Manoel Correia, Amboló, a tratar na rua dos Medicis, 116 telefone 2739. (5788)

GRAÇA

ALUGA-SE confortavel casa, com 1 terraço, 2 salas, 6 quartos sendo 2 externos, 2 banheiros, cozinha com fogão e aquecedor a gás, garage e lavandaria, á rua Anunciada, 168 — terreo. (5937)

EDIFICIO Sylla — Aluga-se um apartamento n.º 8, na rua Bruno Maia, 352, junto Colegio Agnes, 1 sala, 4 quartos, 2 banheiros, sendo 1 completo, 1 cozinha e fogão a gás. Tratar na rua Conde da Boa Vista, 839 — telefone 3449. Preço modico. (5493)

CAPUNGA

ALUGA-SE á rua das Pernambucanas, 107, um chalet, para grande familia, pensão ou casa de saude. Tem os seguintes comodos: terraço, duas grandes salas, um living e 5 quartos no pavimento superior. No porão 4 salões 3 quartos, quarto sanitario completo, cozinha, etc. Construção recente e grande terreno. Aluga-se c/ou sem mobilia. Tratar na mesma ou pelo fone 28.593. (5727)

DERBI

ALUGA-SE a casa n.º 299, da rua da Baixa Verde, Derby. Ver a qualquer hora e tratar junto no n.º 313. (5832)

EDIFICIO Derby — Alugam-se apartamentos, á rua Henrique Dias, 422 com os seguintes comodos: 3 quartos com guarda-roupas embutidos banheiro completo, sala de jantar, com terraço, cozinha com armarios, fogão a gás, filtro, aquecedor, terraço de serviços, lavandaria, quarto empregado e banheiro empregado, sendo todos êles ao lado da sombra. A tratar pelo fone 6163 — Padre Muniz n.º 96. (3768)

PRADO

ALUGA-SE uma casa, com 4 quartos, sala unica, moderna, recem-construida, agua e luz. Terreno para horta e jardim. Chaves no nº 1017. Avenida Caxangá — Cordeiro. (5824)

MADALENA

ALUGA-SE um comodo independente, com 1 salinha, três pequenos quartos, cozinha e saneamento, proximo a Praça João Alfredo, na Madalena. Para correr e tratar á rua Carlos Gomes n.º 43. Preço Cr$ 800,00 mensais. (670)

ALUGA-SE confortavel residencia, á rua João Coimbra, 117, esquina, com José Higino, contendo amplos comodos, dois saneamentos, garage, etc. Tratar: rua Barão de São Borja, 183 — das 12 ás 14 e das 18 ás 20 horas. (5608)

ALUGA-SE a casa á rua Bom Conselho, 36, ultima transversal á rua D. João de Souza, casa toda pintada. (5838)

ALUGA-SE casa moderna, perto do mercado da Madalena, com 3 quartos internos, 1 externo, sala unica grande, cozinha c/balcão, 2 terraços, jardim, entrada para automovel, lavandaria, etc. Informações com Terezinha — Rua da Imperatriz n.º 28 — Galeria. (74)

TORRE

ALUGA-SE confortavel casa na rua José de Holanda, 482, com sala, terraços, 3 quartos internos, 2 externos, 2 saneamentos e garage. Tratar com Felipe — Edificio Ouro Branco — sala 712. (5740)

JARDIM 21 de Abril — Lotes de terreno á vista e a longo prazo, com agua, luz, transporte e magnifica feira de Afogados. Tratar com o sr. Amaro Batista — Edificio Seguradora primeiro andar sala 102. (5373)

ESPINHEIRO

ALUGA-SE um otimo quarto, em casa terrea, muita agua, dando direito a casa toda, de preferencia a casal sem filhos. A tratar á Av. João de Barros, 1734. (5498)

ESPINHEIRO. Aluga-se a uma familia de fino trato, 1 casa sita á rua da Hora n.º 575, com 3 quartos, 2 salas, saleta, 2 saneamentos, sendo um completo, 2 quartos externos, terraços, garage, etc. A tratar na rua da Imperatriz n.º 36 — Fone 2796. (5723)

HIPODROMO

VENDE-SE pela melhor oferta a casa 77, á rua Paulo de Arruda, 1 minuto do onibus, forrada, mosaicada, otimos comodos, entrada para automovel, etc. Preço Cr$ 60.000,00, pechincha. (5838)

VENDE-SE uma casa na Vila do Hipodromo. A tratar com Ednaldo Leite. Edificio Conde da Boa Vista, 9.º andar — D. N. E. R. (5398)

CAMPO GRANDE

ALUGA-SE á Estrada de Belém 1509, confortavel casa com 3 quartos, 2 salas, banheiro, terraço, cozinha, copa, banheiro e quarto de empregada. A tratar na mesma (terreo), ou á rua Velha, 268. (5524)

ALUGA-SE a casa á rua João Fernandes Soares, 72, depois do circular de Campo Grande, em rua paralela a Andrade Bezerra, nova, com 3 quartos, oitões livres, etc. Tratar fone 9417 ou á Av. João de Barros, 1291. (5962)

ALUGA-SE uma casa á rua São Felix, 242, Campo Grande, com dois quartos, duas salas, cozinha, sanitario, agua e luz. Aluguel Cr$ 700,00. Tratar: Edificio Trianon, sala 410, das 15 horas ás 18 horas, diariamente. (5500)

CASAS em Campo Grande: Vendem-se na rua Pretextato Maciel, uma casa com tres quartos, sala unica e terraço. Duas casas conjugadas, na rua Oliveira Fonseca, proxima a Garage Santo Antonio, com dois quartos, sala unica, sendo uma com garage e quarto para empregado; e outra com dois quartos de empregados. A tratar com Aluisio, no Banco Com. Ind. de Pernambuco. (389)

CAJUEIRO

ALUGAM-SE 3 lindas casas, em otimo local, clima adoravel, agua em abundancia, muradas. Preços Cr$ 800,00, 900,00 e 1.000,00. Temos uma grande com 5 quartos, toda forrada, entrada para automovel, Cr$ 1.500,00. Tratar terminal Cajueiro ou fone 28.187. (4147)

ALUGAM-SE apartamentos confortaveis para residencia de familias pouco numerosas no sitio do Cajueiro, muito bem servidos de onibus, com muita agua, bôa luz, etc. Tratar no Banco Comercio e Industria de Pernambuco S.A.

BEBERIBE

CASA em Beberibe: Vende-se na Linha do Tiro, uma recem-construida, com tres quartos de tacos, sala unica, cozinha, banheiro e terraço, todos mosaicados, com grande terreno, onibus e luz a porta. Tratar com Aluisio, no Banco Com. e Ind. de Pernambuco. (389)

CAMPINA do Barreto, 930 — Aluga-se uma casa, com 3 quartos, grandes a tacos, 2 grandes salas e grande cozinha com balcão e armario, banheiro, terraço de frente e quintal, por 1.000,00. A tratar no endereço acima. (5733)

AFLITOS

ALUGA-SE palacete na Avenida Rosa e Silva n.º 2175. Dois pavimentos, 3 sanitarios, 4 quartos internos, 3 externos, garage, etc. Tratar na rua Leão Coroado n.º 20. (5783)

CASA na Av. Rosa e Silva — Situada em terreno de 30 por 40, moderna, 4 quartos internos, 2 externos, sanitarios completos, etc. Entrega imediata. Vende-se. Fone 5104, com Soares de Brito. (48)

TAMARINEIRA

ALUGA-SE á rua Joseph Turton 2 casas, recem-construidas, com terraço, sala unica, 4 quartos, 2 banheiros, etc. Aluguel Cr$ 2.000,00. Tratar pelo fone 3335. (5792)

ALUGA-SE na Tamarineira, a dois passos da linha do onibus, uma confortavel residencia, com 4 quartos, um gabinete de estudo, 2 terraços fechados de ferro, telefone, 2 sanitarios (sendo um completo), quarto de empregada e ampla garage. Contrato de um ano. Informações pelo telefone 4064. (95)

ALUGA-SE uma casa de construção moderna, situada á rua Albino Meira 68, com 3 quartos internos, 2 saneamentos, garage quarto de empregado, 2 terraços, lavandaria, quintal arborizado etc. Situada em centro de terreno. Chaves, no predio junto ao mesmo. (433)

VENDE-SE uma casa por Cr$ ... 120.000,00, sita á rua Visconde de Abaeté n.º 49, Tamarineira, a tratar com o sr. Prentice, no Armazem Caxias.

VENDO uma casa com grande terreno e um lote anexo, por ... 250.000,00, pelo instituto ou caixa, com João Silva — Imperatriz, 28 — Galeria.

CASA AMARELA

VENDE-SE residencia nova, em Casa Amarela, otima, linda, confortavel, fino acabamento saneada, local extraordinario, amplos comodos, 3 terraços, sala de jantar, copa, gabinete, 4 quartos, cozinha, 2 WC, 1 completo, garage, quarto empregado, lavandaria etc. Tratar na mesma diariamente Estrada Arraial, 3330. Preço de ocasião. Cr$ 550.000,00. (5815)

CASA FORTE

ALUGA-SE á rua Amaragi, 149, em Santana, perto da Praça Jornal do Comercio, uma casa, com 3 quartos internos e um externo, sala unica, copa, cozinha, 2 banheiros sendo um completo. Chave á Av. Rui Barbosa, 733, ou a tratar pelo telefone 28.490. (5822)

ALUGA-SE a casa 722, á rua Padre Roma — Parnamirim. Oitão livre, sala, três quartos, dois saneamentos, lavandaria, garage e quarto de empregados. Preço Cr$ 1.800,00. (68)

ALUGA-SE uma casa moderna, á Av. Flor de Santana, 169 com três quartos amplos, salas, dois terraços, sendo um de 30m2 sanitario de côr, dois quartos de empregada, garage e grande quintal. Tratar pelos telefones 7734 e 2?.868. (5817)

CASA no Jardim Sulacap — Aluga-se uma casa, na rua Ageu Magalhães n.º 182, com duas salas, três otimos quartos, banheiro completo, cozinha, copa, dispensa, quarto e banheiro de empregados, garage e magnifico terraço. Otimo acabamento. A tratar na rua Vigário Barreto, 35 — Aflitos. (5499)

VENDO uma casa moderna, com 5 quartos, garage, grande terreno, 2 bons terraços, jardim, pelo instituto, caixa ou á vista. .... 250.000,00. Informações com João Silva — Imperatriz, 28 — Galeria.

OLINDA

ALUGA-SE — Uma confortavel casa, á rua Manoel Borba, n.º 263 — Milagres, com 3 amplos dormitorios internos, 2 externos, sala de visita, sala de espera, ampla sala de jantar, copa, cozinha, 2 gabinetes sanitarios. Chaves e informações á rua Conselheiro Porteia n.º 408 — Espinheiro. (5629)

ALUGA-SE em Olinda, a casa á rua Augusto Ramos, 46 — praia dos Milagres, otima para a temporada. A tratar á rua 13 de Maio, 177, fone 3918 — Olinda. (5581)

ALUGA-SE casa á rua Augusto Ramos, 415, Olinda. Estação o verão 7.500,00, dois quartos, duas salas, cozinha, banheiro, WC interno e terraços. Tratar rua 27 de Janeiro, 166 — Olinda. (5851)

ALUGA-SE a casa sita á rua Dr. Miguel Nunes Viana n.º 96, em Salgadinho, Olinda (2.ª entrada depois da igreja), toda estucada e mosaicada, oitão livre, 3 quartos, cozinha, WC, banho e acabada de construir. Preço: Cr$ 900,00. A tratar no Cartorio do Varadouro — Olinda. Chaves na casa vizinha. (5371)

CASA na praia, aluga-se em Casa Caiada uma grande, confortavel e mobiliada. Chaves e tratar na rua Marquês do Paraná, 271 — Fone 4.431. (5863)

CASA na praia, aluga-se até dezembro, uma em Casa Caiada, confortavel ampla e mobiliada. A tratar e chaves na rua Marquês de Paraná, 271 — Espinheiro — Fone 4431. (5703)

OLINDA — Aluga-se uma casa para negocio, com 4 portas, nos 4 Cantos e um sobrado á rua do Amparo n.º 60. A tratar: Padre Floriano n.º 145. (5767)

PINA E BOA VIAGEM

ALUGA-SE na praia de Piedade á beira-mar, otima casa nova, com luz eletrica, agua encanada, três saneamentos, garage, etc., de 1 de setembro até 15 de dezembro. A tratar á rua Fernandes Vieira 711 — fone 4387. (5577)

ALUGA-SE — Uma casa para pequena familia, no Corta Jaca, á rua dos Navegantes, 1033, com moveis, por Cr$ 1.200,00. Tratar: Lojas 4.400 — Rua Nova. (5842)

ALUGA-SE — A' Av. Beira-Mar, 6470, otimo apartamento terreo, com garage, fogão Ultra-gás, para familia de tratamento. Tratar: Lojas 4.400 — Rua Nova. Aluguel Cr$ 3.000,00. (5842)

ALUGA-SE — A' Av. Beira-Mar 6470, um luxuoso apartamento mobiliado com radio, refrigerador Ultra-gás, para familia de tratamento. Tratar na Gerencia das Lojas 4.400. (5842)

APARTAMENTOS em Boa Viagem — Alugam-se apartamentos novos com sala, quatro quartos, dois sanitarios, dependencia e garage. A rua dos Navegantes, com entrada pela Avenida Beira-Mar, 420. A tratar na rua Mariz e Barros 328 — 3.º — telefone 9004. (5821)

ALUGA-SE confortavel residencia sita á Av. Beira Mar, 4538 — Boa Viagem, com contrato de 6 meses. Tratar com Celso, no Banco Industrial de Pernambuco. (5825)

ALUGA-SE — A casa n.º 1044 á rua dos Navegantes (trecho da casa navio), com dois pavimentos, quatro quartos, duas salas, dois sanitarios, sendo um completo, garage e demais dependencias. Aluguel Cr$ 3.000,00 com contrato. A tratar: rua da Assembléia, 67, sala 32, pela manhã. (3780)

APARTAMENTO em Boa Viagem. Aluga-se á rua Dom José Lopes, 225, com ou sem moveis, 3 quartos, sala, 2 gabinetes sanitarios, sendo 1 completo, terraço, quarto para empregada, lavandaria e garage. A tratar com Alberto — Imperatriz, 179 — fone 4135. (472)

APARTAMENTOS — Alugam-se na rua dos Navegantes 783 Boa Viagem, modernissimos apartamentos. Tratar em Renda Priori & Cia. Fone 6025 e 6977. (423)

ALUGA-SE um apartamento terreo, na rua dos Navegantes, 2911, 3.º Jardim, com sala, 3 quartos, cozinha, quarto sanitario completo, terraços, garage, quintal e quarto. Lavandaria, sanitario para empregado. Tratar: rua do Imperador, 239. (5960)

ALUGA-SE ótima casa para familia de tratamento, á rua Cel. Benedito Chaves, 182, com 3 terraços, sala, copa, cozinha, 2 sanitarios, sendo um completo, 4 quartos internos, 1 externo, garage etc. Tratar á rua Diario de Pernambuco n.º 23 — terreo. (5830)

BOA Viagem — Aluga-se uma casa, sita á rua dos Navegantes, 991, atraz da casa navio, com 4 quartos, 1 sala, 3 saneamentos, 1 quarto externo, garage, etc. A tratar á rua da Imperatriz, 56 — fone 2796. (5961)

BOA Viagem — Aluga-se, preço modico, apartamento de luxo, vista direta para o mar, predio de 3 andares, sendo um apartamento por andar, 3 quartos, com terraços individuais, sala ampla, sala de estar, 2 sanitarios, sendo um completo de côr, cozinha com fogão a gás, dependencias para empregados, garage, etc. Tratar á Av. Beira Mar, 2272 ou pelo tel. 2796, com D. Ester. (22)

CASA em Boa Viagem. Aluga-se uma, distando 100 metros do mar, nova, ainda não habitada, situada á rua Jean Mermoz n.º 59. Tratar pelo telefone 3786. (5757)

CASA no Pina, aluga-se uma casa no Pina, sita á rua Ondina n.º 6? a tratar á rua da Detenção n.º 85 com Vieira da Cunha. (25)

MOTIVO de doença arrenda-se a antiga Pensão Recife, a quem pagar bemfeitorias e ficar com alguns moveis negocio urgente. A tratar á rua do Hospicio 226 — 1.º andar. (5333)

NA Piedade — Alugam-se na praia da Piedade, para a proxima temporada, duas casas á Av. Bernardo Vieira de Melo, defronte ao n.º 3173. A tratar em Afogados, á rua São Miguel n.º 404 ou pelo fone n.º 7171. (5522)

ROOM with private bathroom for rent. Rua dos Navegantes n.º 819 apartment 304 behind the "casa navio" Boa Viagem. (5844)

DIVERSOS LOCAIS

ALUGA-SE uma casa em Socorro, perto da estação e onibus, c/ luz, quintal e agua. Tratar: rua Falcão de Lacerda, 26 — (Tigipió). Desocupada. Aluguel Cr$ 500,00. (5774)

CASA para industria. Precisa-se alugar uma casa com terreno para pequena industria. Prefere-se construção antiga, que fique proxima a corrente de alta tensão e diste no maximo 10 quilometros do centro. Tratar na rua do Paissandu, 233, das 11 ás 12.30 horas, ou aos domingos, a qualquer hora. (348)

CASA em Engenho do Meio — Aluga-se com 4 quartos, sala, terraço, grande quintal, etc. Chaves á rua 19 de Novembro n.º 154 — Madalena. (5837)

CASAS a prestação sem prospero arrabalde com entrada inicial de Cr$ 20.000,00. Vendemos. Informações: Imperatriz, 269 — 1.º andar. (5969)

CASA na praia, aluga-se até dezembro uma em Casa Caiada confortavel, ampla e mobiliada. A tratar e chaves na rua Marquês de Paraná, 271 — Espinheiro. Fone: 4431. (5703)

GRANJA — Vende-se uma situada á margem da estrada asfaltada de Aldeia, com cerca de 3 e meio hectares, distando desta cidade cerca de uns 23 quilometros com bôa casa de residencia, com casa para moradores, galinheiros e outras instalações, laranjeiras, coqueiros, mangueiras e outras fruteiras. A tratar com Barza — rua Matias de Albuquerque, 236. (5745)

TERRENOS

ADQUIRA — Magnificos lotes, Boa Viagem. Agua e luz. 60 prestações desde Cr$ 720,00. Edificio Seguradora — sala 803. (5718)

BEIRA Canal — Vende-se lote de mais de 18 metros de frente. Tereno firme, preço de oportunidade. Tratar com sr. Paulo, fone 2819. (49)

BOA Viagem magnifico terreno de 18x30, na Av. Beira Mar. Vende Joaquim Andrade. Rua Princesa Izabel 99 fone 4196 das 7 ás 10 horas (5612)

LOTES — 60 prestações desde Cr$ 150,00. Aproveite inicio ...tamento. Toda facilidade. Edificio Seguradora — sala 803 (5718)

PARA rendimento. Vende-se um terreno 20x40, contendo uma casa vazia e 14 casinhas tipo apartamento. Lugar para mais. No Cordeiro 2 minutos para onibus, rua Firmino Barros 120, a tratar á Av. Caxangá 3910, terreno rico de areia, agua e luz, pertinho da feira. Preço Cr$ 90.000,00. (5379)

TERRENO — Vende-se magnifica área de terreno para apartamento, medindo 3.570 metros quadrados representada por sete (7) lotes perto do Mercado da Encruzilhada. Tratar com o sr. Botelho — Fone 9317. (280)

TERRENOS — Altos e enxutos 60 prestações, ver e tratar á rua 21 de Abril, 942 — Jardim Ipiranga, Afogados. Escritorio: rua Diario de Pernambuco, 23, fone 6000. (5898)

TERRENOS — Vendem-se dois magnificos lotes de 15x35, um de esquina, Cordeiro, defronte á Exposição. Barato. Negocio urgente. Batalha — Edif. Trianon — sala 107 — fone 6944. (5892)

TERRENOS para Industria. Vendem-se, para instalação de fabricas, grandes e pequenos terrenos cortados de rios, em Monjope distando de Recife, 24 quilometros pavimentados. Tratar diretamente com Humberto Constantino, no Parque Amorim, 1637 — Fone ... 28.368. (4978)

TERRENOS a prestação, na Estrada dos Remedios, com agua, luz, saneamento e onibus na porta. Lotes para moradia e quadras para industria, etc. Tratar na rua do Bom Jesus, 226 — 1.º andar, sala 1, telefone 9309. (5967)

TERRENO — Vende-se magnifico lote medindo 60x90x90, no terminal de Piedade, frente para o mar e fundo para Avenida Bernardo Vieira. Tratar com Vanildo Antunes — Rua da Moeda, 63 — fones 9511-12. (7)

TERRENOS — Compro e vendo terrenos. Humberto Constantino, no Parque Amorim, 1637 — Fone: 28 368. (5556)

TERRENOS em Boa Viagem e Piedade. Vende-se a tratar pelo fone 2683. (5862)

TERRENOS em Boa Viagem: Vendem-se dois lotes na rua Ernesto Paula Santos, medindo cada um 14x30. Tratar com Aluisio, no Banco Com. e Ind. de Pernambuco. (389)

VENDEM-SE — Prontos para construção, diversos lotes de terreno, sitos á rua Dr. José Maria, perto do mercado da Encruzilhada, preços excepcionais. Tratar com Botelho, fone 9317. Praça Tiradentes, 220 (Brum). (457)

VENDE-SE um terreno transversal á estrada asfaltada do aeroporto Guararapes (Ibura), proximo á Vila do IPSEP, medindo ... 10mx25mts. A tratar com Amaury Belchior de Melo, Edf. Ao Anel de Ouro — sala n.º 51 — Recife, das 14 ás 18 horas. (5882)

NEGOCIOS A VENDA

ATENÇÃO — Vende-se um sitio na Avenida Liberdade, medindo 33x66, arborizado. Informações — Edf. Sael — sala 416 — 4.º. (5725)

MERCEARIA — Vende-se uma com comodos para familia, á rua Coronel Urbano de Sena, Fundão de Dentro, 447. A mesma faz otimo movimento. Onibus á porta. Tratar na mesma. (5849)

NEGOCIO — Grande deposito ...ração da cidade, cinco portas pertinho do mercado de São José, com telefone, 130 metros quadrados, aluguel antigo 1.800,00, traspassa-se contrato de seis anos, a quem comprar instalação existente ou parte. Ver: rua das Calçadas 174, diariamente, das 11 ás 12 horas. Tratar: Praça Casa Forte, 635 das 7 ás 9 horas. (5587)

OTIMO emprego de capital. Vende-se uma pensão instalada, num magnifico palacete, localizada na melhor rua do bairro da Boa Vista, dispondo de 16 quartos, no andar superior 10 quartos no inferior, 10 dentro da área do jardim, construidos recentemente de alvenaria, com venezianas, isolados, com agua corrente. Acham-se todos ocupados a maioria por funcionários. Rendimentos mensais Cr$ 10.000,00. Informações com o sr. Azevedo. Rua das Ninfas 235. (5839)

OTIMA oportunidade. Vende-se por preço de ocasião, uma pequena Mercearia, com comodos para familia, na Mangueira, Avenida Central n.º 3061, Afogados, a tratar na mesma. (5894)

PONTO Versus Terreno — Otimo ponto no centro (uma porta), com vitrines, moradia, pequena familia, qualquer ramo, vende-se ou troca-se por terreno, preferindo Tamarineira a Casa Amarela. Aluguel baratissimo. Entender-se: Oficina Radio — Direita, 345. (5747)

PASSA-SE a chave da casa de comodos, á rua Velha, 233 — 2º andar, a quem indenizar algumas benfeitorias. Local privilegiado. (5856)

UNICA oportunidade! Vendo ou permuto 2 cinemas de 16 e 35 milimetros, com 10 filmes far-west completos, para ambos, ver das 17 em diante. Barão São Borja, 248. (5782)

VENDE-SE á Pensão N. S. das Graças, Aurora n.º 1095 — 1.º completamente cheia. Tratar na mesma. Onibus "Cidade", á porta. (5061)

VENDE-SE urgente, por preço de ocasião, um atelier e instituto de beleza, com maquina para ondulações, semi-nova, banca de manicure, vitrines, etc. O negocio pode ser feito com todos os moveis ou com uma parte, o ponto serve para escritorio, laboratorio ou outro negocio e residencia. Faz-se qualquer negocio. A tratar na Lavandaria Lux — Conde da Boa Vista, 225. (5852)

VENDE-SE uma casa, com terreno, na rua Firmino de Barros, 120, Cordeiro, preço Cr$ 25.000,00, 2 minutos para o onibus. (5879)

EMPREGOS COMERCIAIS

CONTADOR — Precisa-se de um ... tirocinio e conhecimento da legislação fiscal. Precisa-se, tambem, de auxiliares para escritório. Escrever, de próprio punho, para E. U., na posta restante deste jornal, indicando suas habilitações, empregos anteriores, idade e estado civil. (5040)

CHEFE de Contabilidade. Oferece-se para trabalhar em grande organização. E' titulado, idoneo, possuidor de longa pratica e amplas referencias. Cartas para "Chefe de Contabilidade" na posta restante deste jornal. (5731)

EMPREGO — Precisa-se de um rapaz forte, que apresente atestado de conduta e carteira de reservista, para serviço pesado, a tratar na rua José de Alencar, 447. (5728)

ESTAMOS precisando de moças e rapazes que tenham pratica de escritorio em geral, como sejam: datilografia, livros fiscais, correspondencia, etc. e tambem serviços de balcão para ocuparem vagas nas diversas firmas desta praça. Inscreva-se em n/Agencia e aguarde o chamado, pois temos sempre em mãos pedidos de importantes firmas. Agencia de Empregos Itapoan — Av. Rio Branco, 193 — 1.º andar — sala 102 (entrada pela rua Mariz e Barros), fone 9160. (5754)

MECANICOS — De maquinas de escrever e calcular, precisam-se de dois, tratar com sr. Luiz — Imperatriz n.º 51 — 2.º — das 11 e 30 ás 14 horas. (5860)

PRACISTA — Precisa-se de um pracista bem relacionado na praça, com bastante experiencia em negocios de estivas, etc., com bôa aparencia e desembaraçado, para trabalhar em um florescente escritorio de Representações e conta Propria. Os interessados poderão se dirigir em carta para posta restante deste jornal, endereçada a Pracista (5736)

PRECISA-SE de um rapaz para embalagem e uma moça para balcão de 15 a 16 anos, que saiba ler e escrever, tendo carteira profissional, a tratar n'A Princesa — Rua Duque de Caxias n.º 333. (5964)

PRECISAMOS de um rapaz com capacidade para o serviço de extração de notas fiscais e que seja datilografo. Os interessados devem apresentar-se á rua da Imperatriz, 115, procurando o sr. Edward. Fineza apresentar somente quem tiver pratica. (5830)

PRECISA-SE de uma moça ou senhora que saiba bem ler e escrever e possa falar em microfone Travessa do Falcão, 153 (Praça do Carmo). (5936)

PRECISAM-SE de bons marceneiros e de um tupieiro competente á Av. Herculano Bandeira, 581 — Pina. (5888)

PRECISA-SE de um rapaz ou moça, que tenha bôa caligrafia, saiba escrever a maquina e que tenha conhecimentos de serviços de escritorio. Informações á rua do Alecrim, 222 — S. José. E' favor não se apresentar quem não estiver em condições. (5851)

PRECISAM-SE de bons tiradores de leite, que tirem no minimo 30 litros em 2 horas. Preço Cr$ 145,00 a 155,00, p/semana, com casa para residir. A tratar terminal de Sucupira n.º 4942. (5751)

PRECISA-SE de um empregado com pratica de sapataria — Casa Ribeiro — Rua do Livramento, 29. (5847)

PRECISA-SE de uma moça que tenha conhecimentos gerais de escritorio, que saiba escrever a maquina, com pratica de correspondencia. Tratar: rua do Rangel 165 (Armazem). (5811)

PRECISA-SE um rapaz menor para ajudar serviço de ambulante. Rua das Calçadas n.º 196 bairro de São José. (5853)

PRECISA-SE de uma moça ou rapaz, neste ultimo caso, quite com o serviço militar, com pratica de serviços gerais de escritorio escrituração de livros auxiliares correspondencia e que saiba escrever em maquina. Escrever para Caixa Postal, 731 — Recife, indicando ordenado desejado. (5877)

PRECISA-SE de uma manicure, com prática. Tratar: Instituto de Beleza Vitoria — rua Bom Pastor, 67 — Iputinga. (5794)

TRABALHO divertido. Precisam-se de damas para dansar. Ordenado Cr$ 2.000,00. Tratar no Taxi Dancing Pinguim — das 16 ás 17 horas — Patio do Paraiso. (65)

VENDEDORES — Precisam-se de 4 rapazes de bôa aparencia para trabalharem na praça com artigos de pronta saida. Ordenado e comissões, favor procurar Sr. Souza Leão, no Edf. Duarte Coelho, salas 411-13, das 14 ás 14,30 e das 17,30 ás 19 horas. (5383)

VIAJANTE-Pracista — Precisa-se com conhecimentos no interior de Pernambuco e Alagoas para colocação de produtos agro-industriais de aceitação. Pagamos ordenado, comissões e ajuda de custo. Exigem-se referencias e experiencia. Tratar á rua da Concordia, 208 — 1.º andar — das 10 ás 12 diariamente. (Sala da frente). (5891)

EMPREGOS DOMESTICOS

AMA — Precisa-se de uma para arrumação, á rua Conde da Boa Vista n.º 1130. (5857)

COZINHEIRA — Precisa-se de uma, habilitada á Avenida Beira-Mar n.º 1682 2.º Jardim — Boa Viagem. Paga-se bem. (5735)

COPEIRA — Precisa-se de uma á Avenida Beira-Mar n.º 1682 — 2.º Jardim — Boa Viagem. (5830)

(Conclue na 12.ª pagina)

Pequenos Anuncios

(Continuação da 11.ª página)

COZINHEIRA — Precisa-se para serviço ligeiro de um casal. Rua Visconde de Goiana, 434 — Boa Vista. (5814)

COZINHEIRA e copeira, precisa-se na rua Conde de Irajá n.º 257 — Torre. (5861)

LAVADEIRA-Engomadeira, precisa-se de uma, habilitada, à Avenida Beira-Mar n.º 1682 — 2.º Jardim Boa Viagem. (5859)

PRECISA-SE de cozinheiro e ajudante de cozinheiro, para trabalhar em pensão familiar. Fineza só se apresentar quem possuir conhecimento e pratica para o serviço. Rua do Principe, 289 — Boa Vista. (5739)

SENHORA — Para tomar conta de casa de 4 rapazes, que saiba cozinhar e apresente referencias. Tratar à trav. Pedro Albuquerque, 31 (oitão do mercado da Boa Vista). (5953)

AUTOMOVEIS

AUTOMOVEIS — Compram, vendemos, trocamos e [illegible] — rua da Concordia, [illegible] — Recife. (217)

AUTOMOVEIS — De todas as marcas, com vidros quebrados. Colocam-se na hora. Vidros legitimos estrangeiro e nacional. Preços especiais. Vidraria São Luiz — Cambôa do Carmo, 109 — Fone 7063.

AUTO-Lotação — Vende-se ou troca-se em automovel, jeep ou terrenos. A tratar na rua Manoel Bezerra, 211 — Madalena. (459)

COMPRO carro Chevrolet, ano 38-39 e Ford 37, 38, 39 e 40. Pago Cr$ 20.000,00, procurar Silvio à rua do Rangel, 94 — 1.º andar. (5893)

COMPRA-SE uma caminhonete (Willys), Station Wagon, com tração nas 4 rodas, semi-nova. A tratar com Edyr Morais, Cais Dr. José Mariano n.º 740. (5806)

CAMINHONETE Renault — Compra-se, tratar na Casa do Automobilista, à rua do Hospicio defronte do Parque. (5833)

JEEP Willys — Vende-se um, ano 1952, semi-novo. Tratar à rua da Aurora, 295 — Posto São Cristovão. (5707)

JEEP — Em bom estado, compra-se. Tratar com Mattos, na rua Gervasio Pires n.º 489. (5750)

STUDEBAKER Champion, de luxo 1948, vende-se, estado de novo, faixa branca, particular, rodado somente na cidade. Tratar: Estrada do Arraial, 3380, das 12 às 14 horas. (5351)

VENDE-SE ou troca-se um automovel fabricante "Simca", quatro portas, modelo 1949. Tratar com Celso, na Av. Marquês de Olinda, 199, pela tarde. (5825)

VENDE-SE um carro Opel Six 1938, quatro portas, matriculado corrente ano, preço modico, procure Zoia. Av. Caxangá, 1272, negocio, a tratar com Pedro Ad-Vincula, rua Pombal, 44. (5659)

VENDE-SE uma caminhonete Bradford, com capacidade para 500 quilos, modelo 1950, ver e tratar à rua do Amazonas, 270 — Pina. Negocio sem intermediario. (5907)

CAMINHÕES

CAMINHÃO Diamond — Vende-se um semi-novo, com apenas 6 000 quilometros, rodado. Informações à rua da Aurora n.º 293, com José Felicio ou Avenida Caxangá n.º 2555 — Bomba Grande. (5721)

CAMINHÕES Volvo, modelo 1951, perfeito estado de conservação, equipado com tanques de 8.000 litros, para transporte de combustiveis. Tratar com Alves Costa & Cia., à rua das Ninfas, 278 — telefone 3352, telegrama Uranita. Dispomos de duas unidades.

EMPRESA de Transportes — Vende-se para emprego em transporte de cargas caminhões semi-novos, marca Réo e Gold-Cote, capacidade de oito toneladas. Ver e tratar com Alves Costa & Cia., à rua das Ninfas, 278 — telefone 3352, telegrama Uranita.

GASOLINA — Para o transporte deste combustivel ou qualquer outro como querosene, alcool, etc. vendem-se dois caminhões marca Volvo, equipados com tanques de 8.000 litros cada, modelo 1951, em perfeito estado. Tratar com Alves Costa & Cia., à rua das Ninfas, 278 — telefone 3352, telegrama Uranita.

VENDE-SE uma caminhonete Opel, modelo 1952, com capacidade para duas toneladas. Ver e tratar diariamente à rua Miranda Curio, 113, Encruzilhada. (72)

MOVEIS NOVOS E USADOS

AOS noivos! Vende-se por preço de ocasião, uma sala de jantar bem conservada com 11 peças em madeira de lei, a tratar com João Aguiar, na Contadoria do Moinho Recife, ou em sua residencia à rua Soldado Adalberto de Melo, 63 — Cordeiro. (5871)

A Casa dos Moveis Usados — Compra, vende e troca salas, dormitorios e moveis em geral. Rua da Concordia, 780.

ALUGUEL de moveis. Movelaria Nacional, à rua Estreita do Rosario, 204, aluga toda a variedade de moveis, para escritórios, pensões e casas de familia. Secção de moveis, exclusivamente novos, para venda aos melhores preços da praça. (3957)

MOVEIS — Vende-se um grupo constando de 1 sofá, 2 poltronas e 2 mesinhas para abat-jour, madeira sucupira maciça e almofadas, com estofamento de molas. Ver e tratar à rua José Maria, 393 — Encruzilhada. (5901)

MOVEIS USADOS — Compram-se pelos melhores preços. A tratar com o sr. Azevedo, à rua da Conceição 78 ou pelo fone 4080 (401)

VENDE-SE — Por motivo de viagem para o Rio, vende-se uma mobilia da sala de jantar, estilo rustico, uma mobilia para quarto de duas crianças até 6 anos, laqueada a marfim, completas, uma radiola Long Play Standard-Eletric e peças sortidas, como cadeiras de lona, cadeiras de copa, guarda-comida, camiseiro, cama de casal, etc. Endereço: Av. Rio Doce, 1655 (depois do terminal do onibus de Olinda). (5826)

VENDAS de moveis — Vende-se por preço de ocasião, uma sala de jantar, estilo Colonial, talhada, com 12 peças, um quarto de casal, no mesmo estilo, com 8 peças, um quarto de solteiro, tipo moderno, com 6 peças, uma Frigidaire, marca GE, um piano alemão, um cofre, ver e tratar à rua das Ninfas, 235 — bairro da Boa Vista. (5809)

VENDEM-SE por motivo de viagem os seguintes moveis: 1 completo de sala de jantar, 1 completo de alcôva; 1 fogão Heidenia, a tratar à rua do Veiga, 336 — apto. 8 — terreo. (5872)

VENDE-SE uma sala de jantar em estilo Manoelino, com espelho, cristais, pedras mármores italianas, mesa com sete taboas e 10 cadeiras forradas em couro. Tratar das 8 às 12 horas, pela manhã, diariamente. Preço Cr$ 9.000,00 (nove mil cruzeiros). Rua Carneiro Vilela, 136 — Espinheiro. (5895)

VENDE-SE riquissima sala de jantar, 1 bureau americano e um monumental espelho de Veneza. Informações: rua da Imperatriz, 268 — 1.º andar. (5939)

VENDE-SE por motivo de mudança, 1 quarto de casal semi-novo, de imbuia e cedro, fabricação do sul, por 4.500,00; 1 berço Patente estilo Provençal, por 800,00 e outros moveis, tudo barato. Ver e tratar à rua 24 de Maio, 75, somente pela manhã. (5970)

REFRIGERADORES

VENDE-SE um refrigerador, eletro-frigor, de 15 pés, 1-90, semi-novo, localizado no Instituto de Radioterapia do dr. Valdemir Miranda, à Av. Portugal n.º 52. A tratar com Altina. (5787)

MAQUINAS

BOMBAS de água bôas e baratas. A. Querette Cia. Ltda., 345, rua Passo da Patria, Recife. (3388)

FOTOGRAFOS — Aproveitem: vende-se bôa Speedgraphic 60, apenas por sete mil cruzeiros. Travessa do Falcão, 153 (Praça do Carmo). (5934)

GRANDE oportunidade. Maquinas para fabricação de ladrilhos de granito. Vende-se por preço convidativo um conjunto completo de maquinas importadas compressão hidraulica, semi-automatica, com pouco uso, otimamente conservada podendo ficar no local, caso interesse ao candidato, aluga-se a instalação e tambem uma comoda casa de residencia e mais um apartamento anexos para escritorio e moradia de gerente. O motivo da venda é ter o proprietario que transferir-se para o sul do país. Cartas para Caixa Postal, 90, ou à rua da Aurora n.º 103. (5323)

MOTORES eletricos Bufalo, mono e trifasicos, o que há de melhor. A Querette Cia. Ltda. Rua Passo da Pátria 345 — Recife.

MAQUINA — Vende-se uma Singer, nova, moderna, 5 gavetas, tratar: rua Bom Sucesso, 240 — bairro de São José, Cabanga, em frente ao Instituto do Açucar e do Alcool. (5932)

PLISSADO — Pessôa do interior precisa comprar uma máquina de plissar pequena. Tratar na rua da Baixa Verde, 260 (Derbi). (5736)

SINGER — Vendem-se 2 maquinas, sendo 1 JB, semi-nova e outra para serviços pesados, tudo perfeito. Rua da Concordia, 760. (5694)

VENDEM-SE duas maquinas Singer, modernas, completamente novas e uma antiga, em perfeito estado de conservação e outra Japonesa sem uso. Rua Claudino Cantos, 123 — Vila dos Remedios — Afogados. (5762)

VENDE-SE para ceramica, motor a oleo, inglês, baixa rotação, 23 H. P., maquina para 7.000 tijolos, seis furos, diarios. Transmissão e polias. Tratar fone 6948. (5381)

VENDE-SE uma maquina Singer, com 5 gavetas, de pé. A tratar na Praça Maciel Pinheiro n.º 387 — 2.º andar. (5828)

VENDEM-SE cinco maquinas de costura Singer, incluindo uma moderna, todas em perfeito estado. Facilita-se pequena parte em pagamentos. Rua Claudino Santos, 123 — Vila dos Remedios — Afogados. (5968)

PIANOS

PIANOS — Auto-Pianos Sarafinas etc. consertos em geral, autentico material inovação de tecnica moderna, pelo sistema Leen-Lam, pelo credenciado profissional Natanael Pessoa, à rua Vidal de Negreiros n.º 204 (antigo Patio do Terço) — fone 6950 ([illegible])

PIANO alemão, Dorner, de 3 pedais, em excelente estado de conservação, por preço modico. Ver na rua Velha 343 (5818)

VENDE-SE um piano alemão, cordas cruzadas, cêpo de metal, caixa do fabricante e excelente piano. Rua Manoel Bezerra, 139 — Madalena. (5870)

ESCOLAS E CURSOS

ARTIGO 91 — Novas turmas preparatorias para os exames em fevereiro de 1954. Edificio Trianon, 2.º andar, sala 209. (57)

CURSO de Inglês. Tradução — Versão — Correspondência Comercial — Gramática — Literatura — Conversação. Prof. Marrocos. Ed. Trianon — sala 615 — 6.º andar. (413)

CURSO vestibular de Direito, oficializado pelo Diretorio Academico. Matriculas abertas no Edificio Trianon, sala 209, 2.º andar, das 18,30 às 20,30 horas. Diariamente. (57)

O melhor passaporte para os bons empregos é um diploma da Escola Remington. Faça imediatamente sua inscrição em nossas aulas de: Datilografia — Taquigrafia — Correspondencia Comercial e Inglês. Escola Remington — Rua Nova, 259, 1.º, Recife. (Não tem filial). Diretora Chrysólitha Bittencourt (559)

TAQUIGRAFIA — Ensina-se taquigrafia. A tratar diariamente, no segundo expediente, à rua Ceará, 315 — Vila IPASE — Encruzilhada. (5845)

DIVERSOS

ATENÇÃO — Temos prontas carrosseries para caminhões Ford e Chevrolet — Armazem e Serraria Duarte Coelho — fone 3922 — rua Duarte Coelho, 261 — Olinda. (450)

ATENÇÃO: Artigos p/senhora e que existe de melhor e mais interessante na praça, jogos, cama e mesa, artigos p/adorno e uso doméstico, pelo sistema de vendas à vista ou pelo Crediário Sarmento. Rua Direita, 103 — 1.º andar (altos do Armazem Guarani). Inscrição 6030. (4014)

A São Judas Tadeu e Frei Atatasio Krajezyk, agradeço uma grande graça. Balbina Beleza. (5888)

A N. S. da Piedade do Convento de S. Francisco, uma grande graça alcançada, agradece, Maria Candida R. Barros. (5955)

A São Judas Tadeu uma graça alcançada — Stela. (5965)

AMIANTO (fibroso ou em massa). Para isolamento de caldeiras, aparelhos de evaporação, decantadores e canos de vapor. Agentes: Irmãos Julião Ltda., Edificio Seguradora, 8.º, sala 818. (474)

AOS Pobres. Consultas aos melhores médicos e médicas especialistas na cidade, a Cr$ 50,00. Radiografias. Exames de Sangue. Fezes. Urina e outros a preços populares. Extração de dente sem dôr. Cr$ 15,00. Obturação, Cr$ 15,00. Serviço Bandeirante — Rua Nova, 145 — 1.º andar, desde 8 horas da manhã. (5820)

ATENÇÃO — Negociantes com berilos. Compram-se pontas de aguas marinhas que se encontram nos berilos. Pagamos de 10.000,00 a 20.000,00 o quilo. Lapidação Rio Branco — Rua Nova, 370 — Recife — Pernambuco. (5381)

A Tartaruga Pernambucana, estabelecida à rua Nova, 163, continúa apresentando aos seus distintos fregueses o mais variado sortimento em objetos de tartaruga diretamente do fabricante ao consumidor. (5112)

ANIVERSARIANTE, ofereça aos seus amigos, um bom sorvete. A Sorveteria Perola está à disposição das familias pernambucanas. Rua das Flores. (5779)

ATENÇÃO — Feche 15, c/ metal 4,50; feche 20, c/ metal 5,50; feche 15 esmaltado 5,50; feche 20 esmaltado 7,00; retroz laranja 1,60; Wiez de côres M, 2,00; linha lavavel Ancora 1,50; nervuras e artes aplicadas, point-à-jour, cordonet, royal, cobrem-se botões, casas, bicos, rendas, gripies, organdis, etc. Tudo barato. Casa Lapa — rua das Calçadas, 86 — oitão da Igreja da Penha. (5615)

ABELHAS Vendem-se nucleos de italianas e uruçu à rua da Regeneração, 437 — Agua Fria — Fone 6950 ([illegible])

BEBA VINHO J. M. (Marca Registrada) — ADEGA SÃO JOSE' — Estrada Velha de Agua Fria, 1820.

BOLOS de noiva, primeira comunhão, aniversario e novidades, para 15 anos. Flores e enfeites de goma, preços especiais, salgadinhos e doces. Mme. Engracia Cardoso. Praça Maciel Pinheiro, 342 — 1.º — Casa Arte. (143)

COMERCIANTES inteligentes! Comprem Vinho J. M. e ganhe a diferença nos preços de outras bebidas comprando na ADEGA S. JOSE' Bebidas em grosso e a varejo — ESTRADA VELHA DE AGUA FRIA, 1820 — AGUA FRIA

CADERNETA perdida, perdeu-se a caderneta da Caixa Economica Federal (Agencia n.º 2 — rua do Imperador, 462), de n.º 5848, pertencente a Arminda Carrilho Milanêz, de nacionalidade brasileira, profissão domestica, residindo anteriormente à rua Manoel Borba e atualmente à rua João de Barros, 1486, pelo que vai ser requerida segunda via da mesma.

Recife, 3 de setembro de 1953.
Arminda Carrilho Milanez (5966)

CAIXA para radiola, vende-se estilo moderno de imbuia, recem-chegada da fabrica, preço modico negocio direto, sem intermediario tratar à rua do Peixoto, 196. (5869)

DEPARTAMENTO Juridico Especializado. Causas civeis criminais fiscais e trabalhistas. Serviços de cobranças amigaveis e judiciais. Encarrega-se do recebimento de ordenados de funcionários publicos. Aquisição de imóveis e negócios comerciais. Administração de bens. Publicidade Seguros. Escritórios Edf. Jornal do Comercio, 5.º andar, sala 16, fone 7696, Recife. Direção do dr. Ponciano Leitão, advogado. (602)

FERRAGISTAS — Hansen & Cia. Ltda., acabaram de receber chapas galvanizadas, chapas pretas 3/16, 5/16, 1/4, 1/8, 14, 16, 18, 20, 22 e 24. Vigas U e duplo T de 3, 4, 6 e 10 polegadas, diversas espessuras, cantoneiras de diversos tipos, canos galvanizados, ferro chato e redondo, de todos os perfis, que vendem pelos melhores preços da praça. Cais de Santa Rita, 236 — Fone 6148. (5606)

FOGÃO a gás — vende-se marca Cosmopolita, 4 bocas, forno e estufa, completamente novo. Ver e tratar à trav. da Trindade, 93 — terreo — São José. (5863)

FOLHEADO a ouro — Folheamos a ouro relogios e pequenos objetos — Fornecemos Certificado de Garantia por 2 anos. Técnico Gennes & Riff — Palma n.º 167 — sala 302 — Edificio Ouro Branco. (462)

MANTEIGA "São João", sempre nova cheirosa e gostosa. Distribuidor exclusivo: João Alves da Silva. Rua Direita, 250 — Recife. (460)

MATRIZES e Coquilhas, fazem-se para todos os fins industriais. Tipos simples e decorados gravados. Fabricação de carimbos de aço e cobre, fichas, placas, medalhas, clichés para estampas de papelão. Máxima perfeição, serviço por contrato. Tratar com o sr. Benz na Av. Beira Mar, 1303, Olinda no terminal. (5673)

OBESIDADE magreza, defeitos do corpo rugas, pêlos, verrugas massagem medica facil. Ginastica — Instituto Bosch — Praça Maciel Pinheiro, 384 — 1.º andar. (5-340)

OLHOS, Ouvidos, Nariz e Garganta, consulta a Cr$ 30,00 nos melhores especialistas da cidade. Operações. Tratamento. Serviço Bandeirante — Rua Nova, 145 — 1.º andar — desde 8 horas da manhã. (5320)

PEÇAS legitimas Mopar. Vá a Casa do Automobilista que acaba de abrir com um sortimento fenomenal. Rua do Hospicio, 68 — Boa Vista. (5371)

PERDIDOS — Perdeu-se nas imediações do Jardim Treze de Maio, uma carteira contendo varios documentos, pertencentes ao sr. José Ribeiro Cesar. Ditos documentos, constam de uma carteira de motorista amador, uma do Hospital Português, outra de identificação, outra de Registro de Estrangeiros. Quem a encontrar, poderá fazer o favor de entregar à rua Araripina, 252 ou, no escritorio do Armazem Para Todos, à rua do Rangel, 80, onde será bem gratificado. (5824)

RUA Conde da Boa Vista, 106 — Aproveitem a grande liquidação. Vestidos de renda de Cr$ 800,00 por Cr$ 250,00. Vestidos de algodão de Cr$ 250,00 por Cr$ 60,00 e ainda enchovais de noivas, de cama e mesa, vestidos de crianças de todos os preços. Bolsas e sapatos de palha, blusas, camisolas e outras novidades chegadas agora. (5724)

SE quer tomar bom café, fazer gostoso seu pão, use sempre em sua mesa a manteiga "São João". Deposito de vendas: rua Direita n.º 250. (469)

SABÃO liquido (fortemente alcalino). Proprio para lavagens de pisos de grandes edificios, hospitais, hoteis, etc. Fabricantes Quimatex Produtos Quimicos Ltda., de São Paulo. Vendas: Irmãos Julião Ltda. Edf. Seguradora, 8.º, [illegible] (474)

U[illegible] graça alcançada a N. S. de Fátima, minha gratidão. Aureci P. Cavalcanti. (5897)

VENDE-SE um toca-discos manual "Thorens" (marca Suiça) com vários discos. Preço: Cr$ 1.200,00. Cartas para "Negócio", posta restante deste jornal. (5316)

VENDE-SE um lindo cavalo de cêla, côr castanho, novo, a tratar na rua Duarte Coelho n.º 237 — Olinda. (67)

V[illegible] moendas com grades de ferro, com as seguintes dimensões: 42x24", com eixos de 10 1/2", nos moentes, com engrenagem completa. A tratar com Joaquim Dutra, na rua Motocolombó n.º 214, Afogados, ou com Lourival P. Machado, Beco do Quiabo, 206, em Monteiro. (5880)

VENDE-SE uma Snooker, semi-nova completa, a tratar no Beco do Quiabo n.º 957 (Estrada da Macacheira), com o sr. José Fernandes. Todos os dias das 7 às 12 horas. (5800)

A-88.539

INDICADOR PROFISSIONAL

MÉDICOS

Dra. Eunice Soares
ASSISTENTE DA CLINICA GINECOLOGICA DA FACULDADE DE MEDICINA
DOENÇAS das SENHORAS PARTOS
Cons.: Ouro Branco, 607 - 6.º Das 14 às 16 horas
Res. Rua da Alegria 256 — Boa Vista

Dra. Conceição Lins
DOENÇAS DE SENHORAS — PARTOS — OPERAÇÕES
Consultas das 16 às 18 horas diariamente
Cons.: Seguradora 4.º andar — Sala 406
Resid.: RUA JOSE' BONIFACIO, 529 — Torre (86599)

Dr. Matheos de Lima
Laboratório de Analises
Rua Nova 362 — Praça do Derby 211,
TELEFONE — 6070
Exames de Laboratório. Exame de sangue, fezes, urina, escarro, etc. DOSAGENS DE COLESTEROL, PROTEINAS, GLICOSE Ureia, etc., NO SANGUE. Reações DE FRIEDMAN E GALLI MANINI

PROF. JARBAS PERNAMBUCANO
DOENÇAS NERVOSAS E MENTAIS
Consultas às 2as., 4as., e 6as. feiras das 16 às 19 horas
Consultorio: Rua do Padre Inglês, 331
(244)

Prof. Eduardo Wanderley
Catedratico da Faculdade de Medicina do Recife
Chefe da III.ª Clinica Cirurgica do Hospital do Centenario, CIRURGIA GERAL
Cons.: Edif. IAPTEC salas 601, 603, 605 — 6.º — Diariamente das 16 às 19 horas exceto aos sábados. Hora marcada. (7857)

Dr. Galileu Figuerêdo
Médico do Hospital Regional de Olinda e Sanatorio São Lucas
Clinica Médica — Doenças do Coração — Aorta — Estomago — Intestinos e Figado. Consultorio: Rua da Imperatriz, 202 — 1.º andar — Fone 2572 Residencia: Av. Sigismundo Gonçalves, 78 Recife — Olinda

Dr. J. de Araujo Villaça
Doenças dos olhos
R. Nova, 306 — 3.º and. — sala 306
(Edificio Santana)
Diariamente de 14 às 17 horas
(3361)

CLINICA DE NARIZ, GARGANTA E OUVIDO
Prof. Dr. Arthur de Sá
Avisa ter regressado da sua 8.ª viagem de estudos à Europa e já estar atendendo aos seus clientes no seu consultorio, no Edificio Duarte Coelho, sala 409, de 11 às 12 e de 16 às 18 horas. Aos sabados só de 11 às 12 horas.
(5603)

PROF. ZACARIAS MACIEL
(Da Faculdade de Ciencias Medicas, Docente Livre da Faculdade de Medicina da Universidade do Recife)
CLINICA GERAL E NERVOSA
Consultorio Rua da Palma, Edificio «Ouro Branco», 5.º Salas 516 e 517 Telefone: 6188. Residencia: Rua da Hora 402. Telefone: 28092

DR LAURENIO LIMA
Doenças das Vias Respiratorias
Rua Martins Junior 59 — De 16 às 18 horas diariamente

DR. LAMARTINE VASCONCELOS
Assistente do Hospital Pedro II
Clinica Médica
Aparelhos cardiaco e digestivo — Doenças da Nutrição Sifilis
CONSULTORIO:
Rua da Imperatriz n.º 193 1.º and. — FONE 4009
Diariamente das 16 às 19 horas (exceto aos sábados)

DR. VALDIR PESSOA
De volta da sua viagem de estudos aos Estados Unidos da América do Norte avisa aos seus clientes e amigos que reassumiu a sua clinica especializada: Doenças do Aparelho Digestivo e da Nutrição — Obesidade — Diabete. Cons.: Edificio Ouro Branco, 6.º andar salas 604, 605, às 2as. 4as. e 6as das 15 às 18 horas. Res. Av. Montevidéu 96. (366)

Dra. Eugenia Bortnik
Doenças de Senhoras. Partos. Ondas curtas. Eletro-Coagulação. Estudo de citologia vaginal. Cursos de especialização na Maternidade. Escola do Rio e com o Prof. Medina no H. das Clinicas de S. Paulo
Cons.: Ed. Seguradora 5.º andar, Salas 510 511. Cons.: das 14 às 18 hs.. Resid.: R. da Hora, 593 — Espinheiro

Prof. Arsenio Tavares
CIRURGIA GERAL, VIAS URINARIAS, GINECOLOGIA E PARTOS
Cons.: Ed. Bancários — Av. Guararapes 131 — 6.º andar Sala 102 — Das 14 às 17 horas
Res.: Av. BOA-VIAGEM 3350
Fone: B " 71

NEUROCIRURGIA
DR. MUSSA HAZIM
Cirurgia dos tumores do cerebro e da medula. Traumatismos do crânio e da coluna vertebral. Tratamento cirurgico de epilepsia. Cirurgia das doenças mentais. Cirurgia da dôr ciática, nevralgias, dôres de cabeça e dos cynceres inoperaveis. Paralisias. Cons. Ed. Sto. Albino — 7.º andar — Salas 718 e 719 2as., 4as., e 6as., de 16 às 18 horas. Resid: Rua Dr. Isaac Salazar 114 — Tamarineira
(463)

DR. J. BITTENCOURT
MOLESTIAS de SENHORAS
De volta de sua viagem à Europa, transferiu seu consultorio para o Edificio Santo Albino — Salas 202 e 203.
Das 10 1/2 às 11 1/2 e das 15 às 18 horas
Residencia — Rua do Espinheiro, 239 — Telefone 385

DR. ALVARO VIEIRA
Cirurgião Geral
Doenças de Senhoras — Eletricidade Médica
(Ondas curtas — Eletro-coagulação — Bisturi Eletrico)
Consultorio: Rua da Concordia, 219 (Terreo)
Horario: das 15 às 18 horas
Residencia: Praça da Bandeira, 74 — Madalena (Proximo ao campo do «Esporte») — Fone 3886
Recife — Pernambuco (2098)

Dr. José Rêgo Vieira
Pele — Sifilis e Venereas
com curso especializado no Rio de Janeiro
Cons.: «Ed. Almare» — Sala 111 — Av. Guararapes
Residencia: Visc. Albuquerque, 951 — Torre

DR. DOURADO DE AZEVEDO
CLINICA E CIRURGIA DAS DOENÇAS DO RETO E ANUS - HEMORROIDAS
Especialista chefe dos Hospitais Centenário e Santo Amaro
Rua da Palma, 216 — 3.º andar. Fone 4485. De 15 às 18 horas, aos sábados, das 10 às 12 horas.

DR. NORBERTO SCHEIDEGGER
CIRURGIAS URINARIAS ANUS E RETO
Consultas: das 16 às 18 horas
Cons.: Edificio ALMARE
Anexo 7.º andar — Sala 724
Res. Rua Afonso Celso, 85
Fone 28597. TAMARINEIRA

Dr. Alberto Campos
Docente da Faculdad de Medicina — Cirurgião do Hospital de Pronto Socorro — com estudos na Alemanha, França, Austria, Rio, S. Paulo e Buenos Aires
Vias urinarias e doenças do recto e anus — Cirurgia
Consultas pela manhã das 10 às 12 na Casa de Saúde Santa Inês
Rua do Benfica, 240
Telef. 28067

Prof. J. de Andrade Médicis
Da Faculdade de Ciencias Médicas
Docente-livre na Universidade do Recife
OUVIDOS - NARIZ - GARGANTA
Consultorio: Edificio Sto. Albino, Salas 203-204 — Das 11 às 12 e das 16 às 18 horas
Residencia: Rua Dom Bosco, 821

DOENÇAS DE SENHORAS
Operações — Vias Urinarias
DR. PAULO AMARAL
Ed. Ouro Branco — Sala 703
Das 10 às 12 — 16 às 18 horas
(260)

DR. JOSÉ ASFORA
Curso de Aperfeiçoamento na Argentina. Estomago. Figado. Intestinos. Diabete. Obesidade. Raios X
Consultas diarias das 11 às 12 e das 15 às 18 horas, exceto aos sábados. Cons.: Edif. Ouro Branco, 4.º pavimento. Salas 416 e 418. Res.: Rua Porto Carreiro, 110 — Fone 3858. Recife.

DR. MEDEIROS DE BRITO
do Hospital Português
Doenças internas, (coração, aorta, estomago, intestinos, figado, rins), Sifilis, Vias Urinarias, Eletricidade Médica. Cons.: Rua Nova, 362, 2.º andar, 10 às 11 e 15 às 18. FONE 7102
Res. Av. Norte, 8063

Clinica das Doenças do Coração — Raios X e Eletrocardiografia
Drs. E. Granville Costa e Luis Pinto Ferreira
Das 8 às 10, 15 às 19 horas
EDIFICIO STO. ALBINO, 5.º — AV. GUARARAPES 86 — Salas: 513 e 514
Fones: 2398 — 28942 — 6838
RECIFE — PERNAMBUCO (227)

DR. J. COSTA ROCHA
Curso de especialização em São Paulo. Assistente da Faculdade de Medicina
CORAÇÃO VASOS E RINS
ELETROCARDIOGRAFIA
Horario: Diariamente das 14 às 16 horas Segundas e sextas, até 18.30 horas. Sábados das 10 às 12 horas. Consultorio Edif. Sto. Albino 7.º andar sala 727 Residencia Rua Conselheiro Portela, 378 — FONE 2153

DR. SA' LEITAO
DOENÇAS DE SENHORAS PARTOS
Cons.: Edificio SERTA — 6.º
Fone: 7196
Res.: R. Fronteiras, 223
Fone: 2381
(244)

CIRURGIA PLASTICA E REPARADORA
Dr. Perseu Castro de Lemos
Chefe da Secção de Cirurgia Plastica da Clinica de Cancer de Pernambuco
Defeitos congenitos e adquiridos. Cirurgia estetica e reparadora dos labios, nariz, orelhas, palpebras, etc. Correção das sequelas de queimaduras. Sinais. Cicatrizes. Elefantiase. Ulceras. Rugas. Deformidades mamarias. Paralisia facial.
Consultorio — Edif. Santo Albino, 7.º — Sala 724

DR. WALDIR GONÇALVES FERREIRA
Ouvidos — Nariz — Garganta
Edif. Seguradora, 3.º andar — Fone 7994
(1-953)

DENTISTAS

DR. LUCILIO MONTEIRO MOURA
Cirurgião Dentista
Assist. de Patologia e Terapêutica do Curso de Odontologia da Faculdade de Medicina. Tratamento das afecções buco-dentária. Cirurgia Prótese - Raios infra-vermelhos e ultra-violeta Cons.: Av. 10 de Novembro, 147. Edif. IAPETC, Sala 605 — 6.º andar, diariamente, das 8 às 11 e das 14 às 17, exceto nas 3as. à tarde e 5as. pela manhã.

JORGE VERAS
Enfermeiro encarregado do Ambulatório medico-cirurgico do Centro dos Chauffeurs de Pernambuco e da Companhia de Seguros Novo Mundo. — Atende em domicilio — End. Rua da Aurora, 342 — 1.º — Fone 2427 — Resid. — Rua José Barbosa, 49 — Vila dos Bancarios — Afogados.

Esclarece, etc.

(Conclusão da 1.ª pagina)

deputado Tenorio Cavalcanti, o mandado somente seria efetivo após ser encontrada solução satisfatoria pela oportuna interferencia da comissão de parlamentares. Caso, então, tal não se verificasse, seria aguardado o pronunciamento daquela Casa do Congresso".

Emocionado, etc.

(Conclusão da 1.ª pagina)

tio de sua residencia, durante a sessão noturna de ontem, tendo telefonado para o governador Amaral Peixoto, que prometeu mandar sustar as diligencias, aceitando a alegação do sr. Nereu Ramos, segundo a qual a medida afeta as imunidades parlamentares.

Mais tarde, persistindo as informações sôbre a gravidade da situação, dirigiu-se, com os srs. José Augusto, Afonso Arinos, Artur Santos, Adail Barreto e Ediberto Ribeiro de Castro, para Niterói, onde a comissão ponderou ao governador Amaral Peixoto que o mandado expedido pelo juiz não parecia constitucional, porque envolvia o deputado no processo, sem prévia licença da Camara, que neste caso tinha de agir, não em defesa da pessoa de Tenório, mas sobretudo em defesa dos postulados da Constituição.

O governador Amaral Peixoto prometeu atender. De volta com a comissão, o sr. Nereu Ramos sugeriu que o sr. Flores da Cunha fosse a Caxias verificar a situação. Mais tarde, resolveu êle próprio ir com os srs. Dantas Coelho e Mário Paranhos de Oliveira, acompanhando o ministro Osvaldo Aranha, que estava preocupado com a demora de Flores da Cunha.

Após conferenciar com o delegado local, na casa de Tenório, este declarou que concordaria em que dois de seus empregados, procurados pela policia, fossem levados para Niterói, com a condição de serem bem tratados. Depois, o deputado pistoleiro aceitou a sugestão do sr. Nereu Ramos para sair de Caxias, vindo para a Camara, a cuja ordem ficou.

FALA AFONSO ARINOS

A seguir, falou o sr. Afonso Arinos, sôbre os episodios de Caxias. Disse que a nota de ação nesse caso foi a defesa intransigente do principio democrático, porque tinha verificado, de acôrdo com o sr. Nereu Ramos, a falta de enquadramento da diligencia sustada, esta manhã, com a definição de imunidades parlamentares nos têrmos da Constituição. Analizou o mandado expedido pelo juiz de direito de Caxias para busca e apreensão, na residencia de Tenório Cavalcanti, acentuando que a diligencia não podia ser procedida sem licença prévia da Camara. Tratava-se, portanto, da defesa de um principio juridico, para evitar precedente, que poderia repetir-se com qualquer outro parlamentar.

Analizou, depois, inclusive citando exemplos da França, o problema da imunidade parlamentar, para acentuar que semelhantes questões requerem permanente atenção e desvelada defesa. Concluiu frizando que a UDN não transigirá nunca em defesa das prerrogativas constitucionais do poder legislativo, base a radMfk tivo, base e alicerce do regime democrático.

CHOEOU DE EMOÇÃO

Tenório, sentado na primeira fila das bancadas, ouviu tanto as palavras do sr. Nereu Ramos como o discurso do sr. Afonso Arinos. Mostrava-se cansado, esgotado, em virtude das longas noites e dias de vigilia. Em dado momento, durante o discurso do sr. Afonso Arinos, chorou de emoção.

Elogio á atitude, etc.

(Conclusão da 1.ª pagina)

tas pelo governador do Estado do Rio e pelo chefe de policia, classificando de bandido o deputado Tenorio Cavalcanti, sem saber se foi este o mandante do crime?"

Limitou-se o sr. Alfredo Neves a responder que não lêra noticia alguma em que houvesse tal classificação, tendo apenas o governador declarado, em ligeira entrevista, que não recearia atribuir a Tenorio Cavalcanti a participação no caso de Caxias, dados os seus conhecidos e proclamados antecedentes na vida politica do municipio.

O orador recebeu varios apartes, principalmente do sr. Hamilton Nogueira que, a certa altura, referindo-se ao deputado pistoleiro, disse que "a policia fluminense não tem autoridade para fazer esse inquerito".

Churchill, etc.

fizeram frente. Os operarios, todavia, desalojaram o edificio quando a Policia lhes enviou um ultimatum.

Levanta-se, etc.

(Conclusão da 1.ª página)

dos em sua residencia que foram apontados pelas autoridades como envolvidos na morte do delegado Imparato. São eles: Cicero Tenorio Paula, Mariano Cavalcanti Albuquerque e Alfredo Amorim.

A entrega dos suspeitos verificou-se na manhã de hoje, na presença de jornalistas e delegados João Albuquerque e Wilson Frederici. Tenorio nesta hora disse: "Qualquer violencia praticada contra os mesmos terá como resposta o fogo de minha parte".

O pistoleiro disse que pretende internar-se durante 30 dias numa casa de saude e, tão logo fique bom, voltará a Caxias, donde nunca sairá.

IOFOSCAL

O fortificante indicado para as crianças em idade escolar

AGENCIA MARITIMA "INTERMARES" LTDA.

DAMPSKIBSSELSKABET TORM A/S

TORM LINE

Av. Marquês de Olinda, 133 — Terreo

TELE) GRAMAS: «INTERMARES» — «TORMLINE»

) FONES: 9088 — 9087 — 9114

m/s ESTRID TORM

«Esperado no pôrto do Recife a 10 de Setembro, saindo no mesmo dia e chegando a New York a 20 do referido mês, dispondo ainda de algumas acomodações para passageiros em classe única.

Chamamos a atenção para o fato deste navio possuir linhas aerodinamicas, pois, foi lançado ao mar em Dezembro de 1951 e, está apto a atender aos mais exigentes viajantes, além de possuir em seus camarotes quartos de banho privativos oferecendo a melhor atenção e o melhor serviço aos senhores passageiros.»

(475)

União de todos, etc.

(Conclusão da 1.ª página)

quais as suas restrições, a respeito do recente pronunciamento do governador Etelvino Lins sôbre o momento politico brasileiro.

Respondeu-nos o sr. Alvaro Adolfo:

«Não tenho restrições ao pronunciamento do meu eminente correligionario e amigo, governador Etelvino Lins. Já, em tempo, me manifestei a respeito.»

Eis a resposta do sr. Ferreira de Souza:

«Penso que o governador Etelvino Lins foi felicissimo nas suas palavras. Falou com espirito publico e disse o que os homens de bom pensam. Realmente, nenhum de nós deve aferrar-se aos seus quadros partidarios se fora deles é possivel encontrar o homem democrata e moralizador de que precisamos.»

DUTRA E O BRIGADEIRO

Pergunta: — VV. excias. são, em principio, contra candidaturas militares á presidencia da Republica?

Resposta do sr. Alvaro Adolfo:

«Não poderia ser infenso a candidaturas de militares á presidencia da Republica. O marechal Eurico Dutra foi um grande chefe de Estado que teve o Brasil.»

O udenista Ferreira de Souza:

«A farda não dá nem tira as qualidades que recomendam o homem ao aprêço do publico e o indica para o alto cargo de presidente da Republica. Com grande entusiasmo e convicção de estar servindo ao meu país, já votei duas vezes no tenente-brigadeiro Eduardo Gomes.»

NACIONALISMO

Disse-nos o sr. Alvaro Adolfo:

«Sempre fui contrario ao nacionalismo exacerbado ou ao misoneismo politico ou o economico que afasta a contribuição estrangeira para o desenvolvimento do País. Já é tempo de retomarmos uma orientação mais consentanea com as necessidades nacionais, de atrairmos novas forças de trabalho e produção, sem preconceitos nacionalistas ou medo de imperialismos economicos, já incompativeis com a força imanente de nossa nacionalidade e a capacidade de absorção dos elementos exogenos que têm concorrido para a sua formação.»

O sr. Ferreira de Souza:

«E' preciso não confundir nacionalismo com exclusivismo, isolacionismo, etc., o que o mundo de hoje não comporta. Vivemos uma época de internacionalização crescente. Ademais, é preciso examinar a sinceridade de certos nacionalistas, os quais se servem dessa palavra em favor do menos nacional dos sistemas socio-politicos. Devemos ser nacionalistas, mas sem medo do estrangeiro. Concorde em que as pregações nacionalistas têm causado prejuizos.»

LIBERDADE DE INICIATIVA

Do sr. Alvaro Adolfo:

«Entendo que, em paizes como o nosso, que deve tudo á iniciativa privada, não pode essa liberdade ser cerceada senão quando a ação oficial tenha de suprir as insuficiencias da mesma ou para intervir na conjuntura e restabelecer o equilibrio economico. Sou contrario ao intervencionismo como remedio a todos os males da economia nacional. A economia dirigida não tem dado os resultados esperados nos povos democraticos, que têm progredido ao estimulo do interesse individual.»

O sr. Ferreira de Souza:

«A Constituição estabelece como base da organização economica a iniciativa particular. E estabelece bem. Por mais que condenemos os exageros e as injustiças desse sistema, não parece que o Estado a substitua com vantagem. Entretanto tudo depende do caso e das circunstancias, pois tambem não podemos querer a neutralidade do Estado em materia de tal porte.»

A ONDA VERMELHA

Finalmente, o problema comunista. Eis o que nos declarou o leader do governo:

«Para mim, não ha perigo imediato de dominio comunista em nosso país. Não o considero, porem, de segunda importancia, como fator de desagregação do trabalho nacional. O melhor meio de combatê-lo será elevar os padrões da vida economica e criar condições de bem estar do povo brasileiro.»

O leader da minoria:

«Nenhuma propagação de ideias é de segunda importancia. E o comunismo está neste caso. Ha que tê-lo sob os olhos, pois os seus seguidores agem por toda a forma. A's vezes pregam até a democracia, e não faltam os que se dizem catolicos...»

DIARIO SOCIAL

(Continuação da 6.ª pagina)

atraente «boite», afim de assinalar o inicio das festas programadas para o verão do corrente ano. Uma orquestra especialmente contratada fornecerá a musica para as dansas.

Reservas de mesas na Casa Bancaria Pernambucana, com o sr. Abelardo Paraizo.

FALECIMENTOS

DR. BALTAZAR MENDONÇA — Faleceu, segunda-feira passada, em Maceió, onde exercia o cargo de presidente do Tribunal da Fazenda, o dr. Baltazar Mendonça, figura de relevo na politica alagoana e advogado de nota nos auditorios daquele Estado e de Pernambuco.

O extinto residiu por algum tempo no Estado de Pernambuco, onde, a par de suas atividades profissionais, foi nosso confrade de imprensa, dirigindo, no Recife, o matutino de sua propriedade **O Norte do Brasil.**

Em Alagoas foi tambem jornalista militante, tendo sido fundador e diretor de **O Norte, A Noite** e **O Estado.**

Na qualidade de politico foi por três vezes deputado estadual naquele Estado e presidente da ultima Assembléia Constituinte. Foi prefeito de Maceió e, ultimamente, foi quem deu, como presidente da Camara Estadual posse ao governador Arnon de Melo.

Formado em Direito pela Faculdade de Direito do Recife, em 1915, era casado com a sra. Maria de Carvalho Mendonça, residente no Recife, tendo deixado os seguintes filhos: dr. Fernando Mendonça, promotor da capital e advogado em nossos auditorios; prof. Gentil Mendonça, da Faculdade de Direito da Universidade do Recife; prof. Charles Mendonça, srta. Carmem Dolores de Carvalho Mendonça, diretora do Ateneu Pernambucano e a sra. Sonia Mendonça de Barros, casada com o sr. Arnaldo Barros, alto funcionario da Pernambuco Tramways.

São seus cunhados os srs. Francisco Pereira de Carvalho, negociante em Alagoas, prof. Luiz Veras e o sr. Carvalho Veras.

— Em sua residencia, á rua Carlos Fernandes, 132, faleceu, ontem, a sra. Maria da Gloria Medeiros e Silva, viuva do sr. Augusto Silva. Deixou a extinta três filhos, dez netos e onze bisnetos.

O seu enterramento será realizado, hoje, ás 10 horas, no cemiterio de Santo Amaro, saindo o feretro do local onde se verificou o obito.

Plano, etc.

(Continuação da ultima pag.)

deve auferir da natureza, sem olhar perspectivas futuras. A irrigação por gravidade deve ser praticada nas áreas mais densas, ao mesmo tempo que um alargamento deve ser feito — alargamento do S. Francisco. Os cursos dágua devem também ser regularizados, mesmo porque a agua, no sertão, é fator determinante da produção. Por outro lado, o canal que se projeta construir atravessará a zona mais adusta e constituirá o ultimo passo em relação áquela zona do Estado.

APELO AOS BANQUEIROS

Afirmou mais adiante o secretário de Agricultura que, em Pernambuco, falta apenas a regularização e sistematização do trabalho. O plano do governador Etelvino Lins é criar uma comissão mista entre o Estado e as instituições bancárias, no sentido de financiar mais eficientemente a produção.

O produtor entregando nos armazens gerais os gêneros agricolas, a Secretaria se responsabiliza pela conservação dêles, fornecendo ao Banco certificados. Ao mesmo tempo, a Secretaria da Agricultura procuraria manter a integridade do produto armazenado através de processos adequados, para que o produto quando entregue ao consumidor apresente as mesmas caracteristicas. Os armazens existentes em Caruaru, Timbaúba, Sertania e Canhotinho constituiram centros de dispersão e recebimento do produto.

O banqueiro Bandeira de Melo manifestou-se, por ocasião dos debates, contrário á participação das cooperativas nas relações entre as instituições bancárias e o pequeno agricultor. No entanto, e no decorrer dos debates, as decisões foram unanimes no sentido de que se deve cuidar, antes de tudo, da safra atual, mesmo porque no momento não há perspectivas de baixa de preços, estando o escoamento da produção, garantido de vez que é pequena a safra do sul, êste ano.

Será realizada, na próxima semana, uma nova reunião de banqueiros, quando mapas demonstrativos da produção agricola por municipios, fornecidos pela Secretaria de Agricultura, serão estudados e tambem acertados os planos da armazenagem.

O pequeno agricultor deve, pois, confiado no interêsse demonstrado pelo governo de Etelvino Lins, através do secretário Eudes Pinto, o financiamento, podemos afirmar, sem hesitação, é coisa certa dependendo exclusivamente da execução do plano de pequenos detalhes que na reunião da semana vindoura serão debatidos.

COMPANHIA NACIONAL DE NAVEGAÇÃO COSTEIRA

Patrimonio Nacional

VAPORES PARA O NORTE

RIO GUAPORE' (Cargueiro) — Esperado a 31, sairá para: Belém e Manaus.

VAPORES PARA O SUL

ARATANHA (Cargueiro) — Esperado no dia 30, sairá para: Vitoria e Rio de Janeiro.

ITATINGA (Passageiro) — Esperado no dia 31, sairá para: Maceió, Salvador, Vitoria, Rio de Janeiro, Santos, Paranaguá, Antonina, Rio Grande, Pelotas e Porto Alegre.

Informações com o agente:

EDWALDO B. NEVES BAPTISTA

Avenida Alfredo Lisboa - Edif. COSTEIRA — Telefone 9214

Secção Fretes

FUNEBRES

MARIA DO CARMO WANDERLEY LINS

(Carminha)

21.º MÊS

Severina Barreto Aciely Lins, convida seus parentes e amigos para assistirem ás missas que manda celebrar pelo descanso eterno de sua muito querida e sempre lembrada esposa — MARIA DO CARMO WANDERLEY LINS — no Convento de Ipojuca, ás 6 horas, no Convento de Serinhaem, ás 6 e meia horas, no Carmelo, ás 7 horas, e no altar-mór do Convento do Carmo do Recife, ás 8 horas de amanhã, 5 do corrente.

Antecipadamente agradece a todos aqueles que comparecerem a este ato de fé cristã.

(5906)

MARIA DA GLORIA MEDEIROS E SILVA

Viuva Augusto Silva

FALECIMENTO

Filhos, genro, nora, netos, bisnetos, irmão, enteados, cunhada, sobrinhos e demais parentes convidam os amigos e parentes, para o enterramento da sua querida — MARIA DA GLORIA MEDEIROS E SILVA. — falecida, ontem, ás 17 horas, na residencia de seu filho, sr. Armando Silva, sita á rua Carlos Fernandes, 132 — Hipodromo, saindo o feretro do local onde se deu o óbito, ás 9.30 horas da manhã.

Carros á disposição na Casa Agra, até as 8.45.

(5908)

MAIA — Leiloeiro Oficial — Amanhã, 5 — Às 3 horas da tarde

EM SUA AGENCIA — RUA DA CONCEIÇÃO, 78

PRIMOROSO LEILÃO

Ao correr do martelo — "Aguardem anuncio detalhado amanhã dia do leilão" — Não percam este leilão pelo M A I A

AGENCIA: — RUA DA CONCEIÇÃO, 78 FONE: — 4-0-9-0 (101)

BOA VISTA

HOJE

2,30 - 6,30 - 8,30

Procópio FERREIRA na impagavel comedia da U.C.B.

O HOMEM dos PAPAGAIOS

MODERNO

HOJE

As 5,30 - 7,30 - 9,30

Edward ARNOLD, Marsha HUNT e Eddie ALBERT no drama da United

BASTIDORES e PECADORES

Imp. 14 anos

PARQUE

SEGUNDA-FEIRA

1,30 - 3,30 - 5,30 - 7,30 - 9,30

Um filme em Tecnicolor realizado em pleno coração da Africa!

O DIREITO DE NASCER

Anthony STEEL e Dinah SHERIDAN na pelicula da Universal

NO REINO dos MONSTROS

HOJE

O DIREITO de NASCER

SÃO LUIZ

DOMINGO

Um grande filme para uma grande data. Um espetaculo de risos, musica e alegria, para comemorar a passagem do 1.º aniversario deste cinema!

MARIO LANZA e DORETTA MORROW no filme colorido da Metro!

TÚ ÉS MINHA PAIXÃO

ENTRADA GRATIS — Todos que, no domingo, apresentarem na portaria do cinema o programa distribuido no dia da inauguração, terão ingresso gratis.

Hoje — O CASTELO do Pavor — Imp. 14 anos

DOMINGO ÁS 10 HORAS DA MANHÃ EM PRÉ-ESTREIA

ROMANCE dos SETE MARES

ART-PALACIO

HORARIO 14:20 - 16:40 - 19 - 21:20

Segunda-feira

TREMENDO SACRIFICIO DE UMA MULHER SO' PARA REPARAR UM SO' MOMENTO DE TENTAÇÃO!

YVONE SANSON, AMEDEO NAZZARI

— em —

"MULHER TENTADA"

Produção ART-FILMS — (Imp. 14 anos)

HOJE — SILVANA PAMPANINI e VITTORIO GASSMANN

— em —

"O GAVIÃO DO NILO"

Prod. Art. Films — (Imp. 10 anos)

TRIANON

HORARIO 13:35 - 15:35 - 17:35 - 19:35 e 21:35

Segunda-feira

A FORMIDAVEL DUPLA COMICA NA INTERESSANTE COMEDIA:

PERDÃO PARA DOIS

— com —

O GORDO e o MAGRO

Prod. Art-Films — (Censura Livre)

HOJE — FERNANDEL — MONA GOYA

Na hilariante comedia

"VALENTE A MUQUE"

AVANT PREMIERE — FRITZ VON DANGE, LA JANA — em

"SEPULCRO INDIANO"

Produção ART-FILMS — (Imp. 10 anos)

PATHE

Largo da Paz ★ Afogados

LARGO DA PAZ — AFOGADOS

O novo cinema Lançador da Cidade

Hoje -- 6,30 e 8,30

INAUGURAÇÃO DA SUA NOVA FASE

com o filme

ATÉ A VISTA, PAPAI

com Gino Bechi — Silvana Pampanini (A Mulher Proibida)

Grandiosa comedia musical italiana

Ingressos: Cr$ 6,50 e Cr$ 3,50 — Um filme Europa Sul America — Distribuido pela CADEF S/A.

Breve: — Simultaneamente com o Cine Coliseu

UMA NOITE NO TABARIN

Teatro do Brinquedo

Dois ultimos espetaculos para o publico com a peça

«O PRINCIPE MEDROSO»

Domingo, 6 — (Lotação completamente vendida)

Segunda, 7 de setembro, ás 10 horas, ingressos restantes com o bilheteiro Lisboa (5840)

ALFREDO BEZERRA DE MENEZES

7.º DIA

Viuva Alfredo Menezes e filhos, Geraldo Vilela, esposa e filhos, Corinto Correia de Oliveira, esposa e filhos, Hermogenes Menezes e familia, Antonio Morais e familia, Quintilio Morais e familia, Moacir Menezes e familia (ausentes); Luiz Meira Pita e familia (ausentes); Carlos Silva e familia, Carlos Correia e familia (ausentes); Manoel Ferreira e familia, Luiz Leal e familia, João Antonio Vilela (ausentes); Belizario Neto e familia, José Valença e familia (ausentes); ainda compungidos com o falecimento do seu querido esposo, pai, tio, irmão, avô, sogro e amigo — ALFREDO MENEZES. — convidam seus parentes e amigos para assistirem á missa de 7.º dia, que mandam celebrar, sabado (5 do corrente), ás 8 horas, na Igreja da Conceição dos Militares.

Antecipadamente agradecem a todos que comparecerem a este ato de religião e piedade.

(5959)

ALFREDO BEZERRA DE MENEZES

7.º DIA

Os diretores e socios da Associação Pernambucana de Odontopediatria, convidam a classe odontológica e os parentes e amigos do sr. ALFREDO BEZERRA DE MENEZES, genitor da dra. Terezinha Bezerra de Menezes, membro do Conselho Consultivo da Associação, para assistirem á missa de 7.º dia que mandarão celebrar amanhã, dia 5, ás 8 horas, na Igreja da Conceição dos Militares, por alma do pranteado extinto.

Agradecem a todos que comparecerem a esse ato de fé e piedade cristã.

MANUEL BATISTA DA SILVA

7.º DIA

Cecilia Mendes da Silva; Antonio Batista da Silva, esposa e filhos; Alfredo Batista da Silva, esposa e filhos; Emanuel Batista da Silva, esposa e filha, Glicia Rita Peixoto, esposo e filhos, Djalma Marinho do Passo, esposa e filhos e Rosa Batista da Silva, convidam os parentes e amigos para á missa de 7.º dia de seu pranteado — MANUEL BATISTA DA SILVA — a realizar-se, amanhã, ás 8 horas, na Matriz do Senhor Bom Jesus do Arraial, em Casa Amarela.

Penhorados agradecem áqueles que comparecerem a este ato de religião e caridade.

TOMASIA TENORIO LUNA

Alipio Tenorio Luna, José Tenorio Netto, Benicio Tenorio Luna e familia, Sebastião Tenorio Luna, Aurora Tenorio Luna e Estelina Tenorio Luna, convidam seus parentes e amigos para assistirem á missa que mandam celebrar por alma de sua irmã e mãe — TOMASIA — ás 7.30 horas do dia 5 do corrente, na Igreja de Santa Cruz.

Agradecem, antecipadamente, a todos que comparecerem a este ato de piedade cristã.

(5858)

PROFESSOR JOSE' DE SOUZA BRANDÃO

7.º DIA

A familia de José de Souza Brandão, profundamente consternada pelo subito desaparecimento do seu inesquecivel chefe, convida parentes e amigos para assistirem á missa que manda celebrar amanhã, 4 do corrente, ás 7.30 horas, na Igreja de Nossa Senhora de Fatima (Colegio Nobrega), em sufragio de sua alma.

Agradece a todos que comparecerem a esse ato de fé cristã.

(5864)

JOSE' PINTO FERREIRA

GRADECIMENTO

30.º DIA

Olga de Aguiar Ferreira, Bento Luiz de Aguiar, familia Pinto Ferreira, familia Bom Pastor, familia Barros de Aguiar, familia Souto Côvo, familia Teles Vilachan, familia dr. Francisco Beiró Uchôa, familia Antonio Carneiro de Albuquerque, familias Conrado Montenegro e Margarida de Aguiar Flores (ausente) agradecem, de coração, a todos os amigos que compareceram ao enterramento do seu querido — JOSE' — e assistiram ás missas de 7.º dia em sufragio de sua alma, bem como agradecem aos que, por meio de cartões, telegramas e pessoalmente se associaram a sua imensa dôr, e os convidam para assistirem ás missas que mandam celebrar na Igreja do Colegio Salesiano do Sagrado Coração, ás 8 horas do proximo dia 7 (segunda-feira), trigesimo dia do falecimento de seu inesquecivel morto.

Antecipadamente agradecem a todos que comparecerem a este ato de fé cristã.

JOSE' PINTO FERREIRA

30.º DIA

AGRADECIMENTO

Krause & Cia. Ltda. e seus auxiliares agradecem a todos os amigos que compareceram ao enterramento do seu socio e amigo — JOSE' PINTO FERREIRA — e assistiram ás missas de 7.º dia em sufragio de sua alma, bem como agradecem aos que, por meio de cartões, telegramas e pessoalmente se associaram ao seu pezar, e os convidam para assistirem ás missas que mandam celebrar na Igreja do Colegio Salesiano do Sagrado Coração, ás 8 horas do proximo dia 7 (segunda-feira), trigesimo dia do falecimento do pranteado morto.

Antecipadamente agradecem a todos que comparecerem a este ato de fé cristã.

MARIA DE LOURDES SERRANO BELTRÃO

FALECIMENTO

Edward Gonçalves Beltrão e filhos e as familias de Agostinho Serrano, José Alves Pinto, João Pinto Serrano, (ausentes); Inacio Pinto Serrano, Manoel Gonçalves Beltrão, Edgard Gonçalves Beltrão, José Gonçalves Beltrão, Edelson Gonçalves Beltrão, Erivaldo Gonçalves Beltrão, Abel Gonçalves Beltrão, Murilo Correia de Souza e Carlos Gonçalves Beltrão (ausente); cumprem o doloroso dever de comunicar o falecimento de sua inesquecivel — MARIA DE LOURDES SERRANO BELTRÃO — ocorrido ás 17.10 horas, ontem, no Hospital Português e convidam para o seu enterramento hoje, ás 10 horas no Cemiterio de Santo Amaro, saindo o feretro da Capela do Hospital Português.

Carros á disposição na Casa Agra da Rua da Conceição.

(5869)

JOSE' PEDRO BEZERRA DE MELO

Henrique B. de Morais Melo, esposa e filhos, Maria Angela de Morais Andrade e filhos, Isolina Tavares B. de Melo e filhos, João Bezerra de Melo, Rulfo Bezerra de Melo e esposa, convidam seus parentes e amigos, para assistirem á missa que mandam celebrar no dia 5 do corrente, na Concatedral da Madre de Deus ás 7 horas, por alma do seu irmão, cunhado e tio — JOSE' PEDRO B. DE MELO.

Antecipadamente agradecem a todos que comparecerem a este ato de piedade cristã.

(5879)

JOSE' PINTO FERREIRA

AGRADECIMENTO

Randolpho Pinto Ferreira na impossibilidade de agradecer individualmente á todos que pessoalmente, por cartões, cartas, telegramas; bem assim aos que acompanharam o corpo de seu querido irmão á sua ultima morada, que assistiram aos sufrágios que pelo descanso eterno de sua alma, mandou-se celebrar, tornando asse agradecimento extensivo ao Real Hospital Português de Beneficência, ao Gabinete Português de Leitura e ao Clube Português.

IOFOSCAL
O fortificante indicado para as crianças em idade escolar

DIARIO DE PERNAMBUCO

PERNAMBUCO — RECIFE — BRASIL — SEXTA-FEIRA, 4 DE SETEMBRO DE 1953

IOFOSCAL
O fortificante indicado para as crianças em idade escolar

TUMULTO PROVOCADO PELOS COMUNISTAS NA ALEMANHA

Churchill reformou o governo inglês

Ameaça de Moscou à paz mundial

WASHINGTON, 3 (U.P.) — Falando, hoje, á imprensa, o secretário de Estado, sr. John Foster Dulles, declarou que a intransigência de Moscou, quanto ao problema da Alemanha, constitui uma ameaça de paz. Acrescentou que a presença de centenas de milhares de soldados da China comunista, ao longo da fronteira da Indochina, constitui tambem uma ameaça á paz.

PARA APRESSAR A VOLTA DO PAÍS AO REGIME DE DESNACIONALIZAÇÃO

Aumentou o numero de ministros — Crise no gabinete de Joseph Laniel

LONDRES, 3 (U.P.) — O primeiro ministro sir Winston Churchill reorganisou hoje o seu gabinete, afim de ativar o lento retorno da Grã Bretanha para a desnacionalização.

As modificações do gabinete, anunciadas na residencia oficial de Churchill, não afetam a este nem ao ministro das Relações Exteriores, Anthony Eden.

A modificação mais importante foi a renuncia de lord Leathers ao cargo de secretario de Estado para a coordenação do Transporte, Combustivel e Energia Eletrica, e a designação do visconde de Woolton para sucessor do ministro de Materiais, sr. Arthur Salter, que renunciou.

Woolton era coordenador da política do governo, em materia de alimentos e agricultura, e desempenhava as funções de chanceler no Ducado de Lancaster.

Leathers e Woolton foram trazidos ao governo quando Churchill assumiu o poder, em 1951, para o qual serviram como coordenadores das mesmas atividades que haviam dirigido durante a guerra passada. Com efeito, Leathers foi ministro dos Transportes e Woolton, ministro da Alimentação.

Outra modificação foi o aumento do numero de membros do gabinete que de 17 passa agora a ser 19, com o acesso de tres e a renuncia de Leathers.

RETORNO A' INICIATIVA PRIVADA

LONDRES, 3 (U.P.) — O primeiro ministro Winston Churchill reorganisou seu gabinete, esta noite, afim de apressar o lento retorno da Grã Bretanha á iniciativa privada.

Churchill continuará como Primeiro ministro e o sr. Anthony Eden permanecerá na pasta do Exterior.

A modificação mais importante do gabinete foi a saída de Lord Leathers da pasta da coordenação dos Transportes, Combustivel e Energia Eletrica e tambem a designação do visconde Woolton para o cargo de ministro de Materiais.

CISÃO NO GOVERNO DE LANIEL

PARIS, 3 (U.P.) — O governo presidido pelo sr. Joseph Laniel, acossado por varios problemas internos e coloniais, recebeu hoje outro duro golpe com a demissão de um de seus ministros.

Esta é a primeira cisão em seu gabinete e que se produziu quando o ministro, sr. Francois Mitterand, apresentou sua demissão, como protesto contra a politica que o governo mantem no protetorado da Africa do Norte.

A renuncia do sr. Mitterand foi consequencia da destituição do sr. Roque como residente geral em Tunis, a qual julgou como uma solução ficticia que não mudaria em nada os defeitos basicos da administração franceza nesse territorio.

O sr. Mitterand diz que se deve procurar por todos os meios obter o apoio e a simpatia da juventude tunisina e do Marrocos e que a nomeação de Pierre Voizardin, em preterido do marechal Juin, não contribuiria em nada para a França que, de acordo com os circulos oficiais, tem outros problemas a resolver.

No interior, a trégua, que se havia declarado para terminar o movimento grevista, foi interrompida hoje quando os grevistas se chocaram com a policia e penetraram em duas fabricas, nas quais

(Conclue na 13.ª pag.)

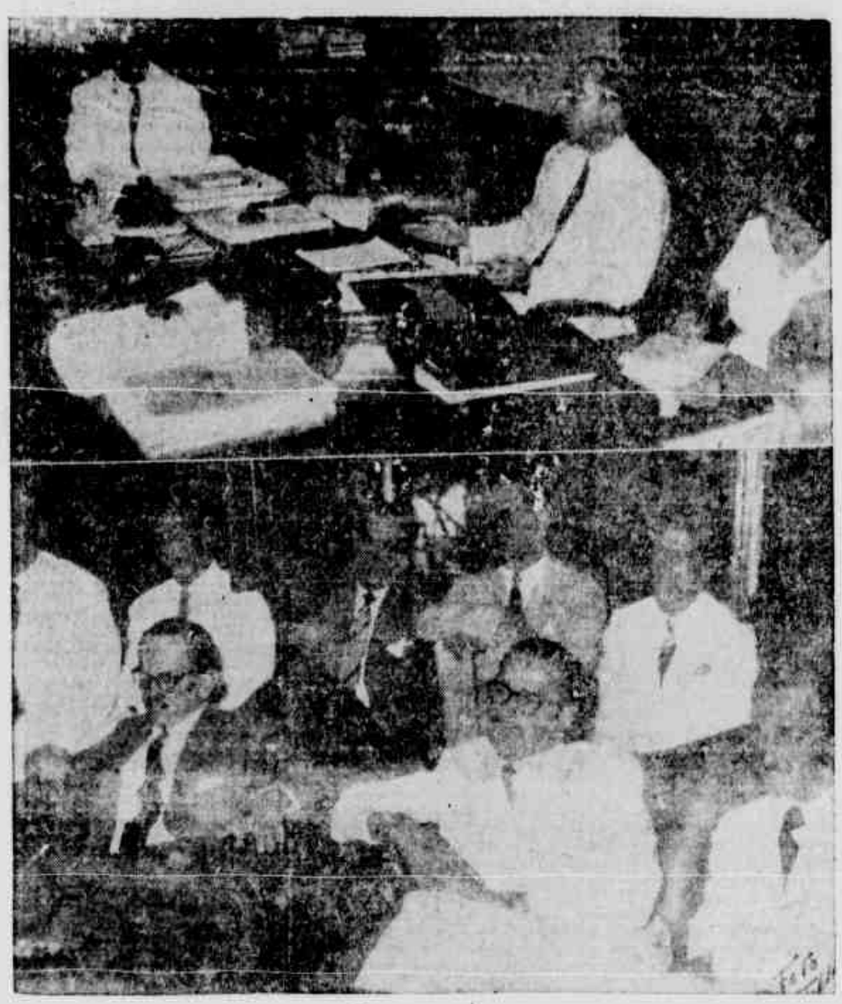

Aspectos da reunião de ontem na Secretaria de Agricultura, vendo-se o agronomo Eudes de Souza Leão Pinto, titular da pasta, quando falava, e parte da assistencia. Compareceram à reunião representantes do Banco Comercio e Industria de Pernambuco, Banco Nacional Ultramarino, Banco do Povo, Banco de Crédito Real de Minas Gerais, Banco da Lavoura de Minas Gerais, Banco Comercio e Industria de Minas Gerais, BancoComercio e Industria de S. Paulo, Banco Nacional do Norte, Banco Aliança de Pernambuco, Banco Nacional de Pernambuco e Banco de Londres.

OS POLICIAIS DA ZONA OCIDENTAL EXERCEM VIGILANCIA NA FRONTEIRA

Presos milhares de agitadores enviados da «cortina de ferro» — O pleito de domingo

BONN, 3 (U.P.) — Poderosas forças policiais da Alemanha Ocidental estão alerta ao longo das fronteiras com a Alemanha Oriental, dominada pelo comunistas. Isto, porque pelo menos oito jovens comunistas tentam, a todo o custo, burlar a vigilancia das autoridades ocidentais e penetrar no oeste da Alemanha afim de sabotar as eleições do proximo dia 6.

Hoje, á tarde, mais de mil comunistas travaram violento combate contra a policia ocidental. As autoridades ocidentais receberam informações segundo as quais está ocorrendo contrabando de armas da zona sovietica para a zona ocidental. Mais de 1.000 "elementos de choque" da zona oriental, entre os quais figuravam cêrca de 300 mulheres, lançaram-se contra a policia da zona ocidental, empenhando-se em furiosos encontros em Helmstedt.

Esta foi a primeira vez que os invasores recorreram á força para alcançar seus propositos. Os policiais ocidentais viram-se obrigados a usar "casse-tetes" de borracha para defender-se dos atacantes.

Verificou-se, então, uma batalha campal de grandes proporções, durante a qual muitos agitadores resultaram feridos. O Ministério do Interior informou que 7.240 agitadores foram presos ao tentar passar ilegalmente para a Alemanha Ocidental. Outros 4.200 foram detidos nos ultimos dias. Em outros pontos da fronteira tem sido tambem efetuadas numerosas prisões.

Por outra parte, o candidato da oposição, Erich Ollenhauer, apoiado pelo Partido Socialista, dará por terminada sua campanha eleitoral com os discursos que pronunciará, esta noite em Eschwege, amanhã em Braunchwei e sabado em Oberhausen. O Partido do Reich Alemão, de tendencias radicais direitistas obteve esta manhã uma ordem judicial em virtude da qual impedirá que Adenauer continue qualificando o partido de "anti-constitucional". O chanceler alemão apelará para a suprema côrte, solicitando a proscrição daquele partido.

SABOTAGEM

BERLIM, 3 (U.P.) — A comissão investigadora de Berlim ocidental publicou hoje um informe sobre novos movimentos de greve e de sabotagem na zona sovietica.

O informe diz que os trabalhadores de três fabricas na Saxônia declararam-se em greve como protesto contra o bloqueio dos elementos norte-americanos e prisão de elementos anti-comunistas.

ENCONTROS COM A POLICIA

BONN, 3 (U.P.) — Por Joseph Grigg) — Em meio de gritos e insultos, mais de 1.000 agitadores comunistas da zona sovietica sustentaram hoje varios encontros com a policia.

Mais de 8.000 vermelhos do setor oriental encontram-se detidos em diversos pontos da fronteira por tentar passar para os setores aliados com instruções de intimidar aos eleitores e deturpar o curso dos comicios, mas se tem noticias do que muitos milhares a mais se acham concentrados na fronteira e se mantêm na expectativa de lançar-se contra o ocidente, no momento oportuno.

A policia da Alemanha Ocidental tem apreendido numerosos contrabandos de armas e munições, procedentes da Alemanha vermelha, e a policia da Baviera se mobilisou em sua totalidade afim de tentar localizar um misterioso caminhão no qual numerosos habitantes da povoação local asseguraram ter visto uma grande quantidade de rifles, dos que se usaram na segunda guerra mundial.

Entende-se que o objetivo principal da invasão comunista é o de sabotar as eleições e diminuir as oportunidades de triunfo que tem a lista de candidatos encabeçada pelo chanceler dr. Adenauer.

OBJETIVO DA INVASÃO VERMELHA: SABOTAR ADENAUER NAS ELEIÇÕES

Mensagem do chanceler — Nas urnas, o futuro da Republica de Bonn

BONN, 3 (U.P.) — Em meio de gritos e insultos, mais de 1.000 agitadores comunistas da zona sovietica tiveram, hoje, varios encontros com a policia da Alemanha Ocidental, que se viu obrigada a redobrar a vigilancia ao largo da fronteira, para impedir novas invasões dos vermelhos com o objetivo de perturbar as eleições gerais, que se realizarão domingo.

Mais de 8.000 vermelhos do setor oriental se encontram detidos em diversos pontos da linha divisoria, por tentar transpor a fronteira afim de cumprir as ordens de agitação na zona ocidental.

Informa-se que varios milhares de comunistas se concentraram na fronteira e se mantêm na expectativa para penetrar no setor ocidental, no momento oportuno.

A policia ocidental tem noticias de numerosos contrabandos de armas e munições, procedentes da Alemanha Oriental.

Informa-se que a policia da Baviera se mobilizou para deter um caminhão misterioso.

Varios habitantes de uma cidade disseram que viram grande quantidade de rifles, dos usados pelo exercito alemão, na guerra passada.

Entende-se que o objetivo principal da invasão comunista é o de sabotar as eleições e diminuir as oportunidades de vitoria de que dispõem os candidatos encabeçados pelo sr. Konrad Adenauer.

Mas em uma advertencia de ultima hora, o estadista de 77 anos de idade, leader do Partido Democrata Cristão e amigo das Potencias ocidentais, assinalou aos eleitores que o destino do povo alemão depende do resultado destas eleições, exortando-os, em seguida, a dar todo o apoio á sua Politica de união da Alemanha.

Mais de 1.000 elementos de choques da zona oriental, entre os quais figuram umas 300 mulheres, lançaram-se contra a zona ocidental para ajuntar-se aos outros grupos nos furiosos encontros com a policia, sendo esta a primeira vez que os vermelhos usam a violencia para conseguir seus intentos.

Os comunistas presos não quizeram responder aos interrogatorios, fazendo confusão numa grande fabrica onde estão detidos, tendo inclusive quebrado mobilia, janelas e portas.

VIOLENTOS COMBATES

BONN, 3 (U.P.) — Violentos combates foram travados ontem em diversas cidades da Alemanha Ocidental. As lutas foram travadas entre grupos anti-comunistas e cerca de mil e quinhentos comunistas. Estes ultimos foram enviados da zona russa de ocupação com o objetivo de sabotar as eleições parlamentares de 6 de setembro.

PERTURBADORES VERMELHOS DETIDOS

BONN, 3 (U.P.) — Entre 1.500 e 2.000 comunistas das brigadas de choque da zona sovietica foram detidos, ontem á noite, quando tentavam invadir a Alemanha ocidental com o objetivo de perturbar as eleições que se realizarão domingo.

Os funcionarios do governo de Bonn informaram essa informação, adiantaram que, com aquele numero, se eleva a 8.000 o total de elementos provocadores da Alemanha oriental, que têm sido detidos quando se preparavam para penetrar no setor ocidental afim de semear a desordem no dia do pleito.

Somente no ponto do cruzamento de Helmsted foram detidos, nas ultimas 24 horas, 900 comunistas. Esses elementos anteriormente haviam tentado a invasão, sendo presos e posteriormente libertados pelas autoridades ocidentais.

Os agitadores avançavam em colunas para a fronteira, entoando canções comunistas.

Ontem á noite, informou-se que cerca de 5.000 jovens comunistas haviam se concentrado ao lado da fronteira, na cidade de Marienborn, da zona sovietica. A'quele numero uniram-se, hoje pela manhã, milhares de manifestantes que, segundo parece, esperavam ordens para cruzar a fronteira.

Muitas jovens figuram entre os agitadores.

Os manifestantes presos declararam ás autoridades ocidentais que tinham ordem para marchar em colunas e cruzar a fronteira, á força, se fosse necessario. Sabiam que nada sofreriam, com esse gesto, pois as autoridades ocidentais apenas se limitariam a mandá-los de volta ao setor oriental.

Em vista dessas declarações, o governo de Bonn ordenou hoje que os agitadores detidos ficariam presos até depois das eleições.

Plano de financiamento da produção agricola

A reunião de ontem na Secretaria de Agricultura — Regularização dos afluentes do São Francisco — Alargamento da faixa de irrigação — Armazenagem

Em cumprimento ás determinações do governador Etelvino Lins, o titular da pasta da Agricultura, agronomo Eudes de Souza Leão Pinto reuniu, ontem, ás 9 horas da manhã, banqueiros e diretores das repartições ligadas á Secretaria, tendo ocasião de fazer uma exposição minuciosa acêrca das condições das três zonas econômicas do Estado: a zona da mata, a zona do agreste e a zona do sertão. O plano do governo visa conseguir o interêsse das instituições bancárias no financiamento do pequeno agricultor, notadamente, como tambem no incremento da produção, em bases de uma sociedade mista, promovendo, dessa maneira, um maior e mais objetivo programa de amparo agricola.

A ZONA DA MATA

O secretário Eudes Pinto falou ao iniciar a reunião que contou, tambem, com a presença do titular da Fazenda, Nilo Coelho, ressaltando as deficiências do regime alimentar do trabalhador rural, das populações que servem á agro-industria. O govêrno encontrou uma situação de desassossego, e atualmente procura minorá-la. Essa crise provêm, como se sabe, da escassez de produção agricola da Zona do Agreste, principal nucleo abastecedor da Zona da Mata. O saco de feijão, em certas épocas, chegou a ser vendido a 700 cruzeiros, e a dieta do trabalhador cada vez mais reduzida não poderia de maneira alguma capacitá-lo ao trabalho.

Os usineiros, no entanto, em parte para resolver as dificuldades surgidas, resolveram plantar 10% de suas áreas de gêneros alimenticios, e o govêrno tem sempre encontrado a melhor bôa vontade da parte dos industriais em cumprir tais dispositivo de lei.

A Zona da Mata pode ser considerada o nucleo de concentração econômica do Estado, o que não acontece com as outras duas áreas. O problema do êxodo é agravado pela inconsequencia dos produtores de gêneros de primeira necessidade. Ele não se verifica mais de Estado para Estado, mas sim de zona para zona, em Pernambuco. Pode-se afirmar que em parte o êxodo foi benefico, uma vez que reduziu o indice de desajustados.

PROBLEMAS DE IRRIGAÇÃO

Mais adiante, o secretário Eudes Pinto abordou o problema da irrigação. Acentuou que esta, quando praticada em excesso, pode perturbar o metabolismo da planta, o que vem acontecendo com a cana de açucar, em certas áreas de culturas. Os institutos experimentais têm revelado, através de análises, que os trabalhos de irrigação exigem estudos demorados do solo, que o capataz não possui, pois êle vê na agua, unicamente, o meio mais seguro de garantir a produção. A cana de açucar plantada em áreas semi-aridas do México e cuidada com uma irrigação metodizada tem evitado que a planta sofra as consequências da má regulamentação.

A VELHA TESE DE CICINATO BRAGA

Em seguida, o agrônomo Eudes Pinto desejou conhecer a opinião dos banqueiros sôbre as possibilidades econômicas do sertão, para onde se convergem os interêsses do govêrno. Afirmou que a velha tese tantas vezes exposta por Cincinato Braga de que aquela zona nenhuma possibilidade econômica apresentava deveria ser combatida: ela está credenciada, com uma extensão que ocupa dois terços do território, a tornar-se um dos fôcos de produção mais acentuados da economia nordestina. Por vezes, encontram-se zonas com climas diferentes em pleno sertão, como acontece com a chapada do Araripe, cujo clima é por demais propicio á cultura de tubérculos e oliveira.

As suas características particulares de clima e de solo permitem a colheita de 30 a 40 toneladas de mandioca por hectare, como aconteceu no ano passado.

VALORIZAÇÃO DA REGIÃO DO S. FRANCISCO

A agricultura processada ás margens do S. Francisco é ainda incipiente por ligar-se ao aproveitamento que o agricultor

(Conclue na 13.ª pagina)

COMISSÃO MISTA BRASIL - ALEMANHA

RIO, 3 (Meridional) — Hoje, no Itamarati, foi assinada a declaração conjunta dos governos do Brasil e Republica Ocidental da Alemanha. Firmaram o ato o ministro Vicente Rao e o embaixador Fritz Oellers.

A declaração fixa que o problema das propriedades alemãs anteriores á guerra, deve ser resolvido satisfatoriamente, num futuro proximo, observando-se os interesses legitimos de ambas as partes.

Os antigos direitos alemães, propriedade industrial e direitos de propriedade literaria e artistica, serão novamente transfe-

(Conclue na 3.ª pagina)

NENHUMA DISPENSA DE TRABALHADORES

O DNOCS manterá seus serviços

RIO, 3 (Meridional) — "Não está havendo nenhuma dispensa de trabalhadores das obras do DNOCS" — disse á Meridional o ministro da Viação, ouvido a proposito das noticias procedentes do Nordeste segundo as quais varios operarios haviam sido dispensados dos seus serviços. O ministro esclareceu que o chefe do distrito do DNOCS em Fortaleza, sr. Pereira Miranda, pretendeu reduzir os operarios de algumas obras afim de não afetar as despesas. Não chegou, porém, a fazê-lo, tendo recebido autorização do sr. José Americo para sustar os cortes nos serviços.

Quando o reporter conversava com o ministro, chegou o sr. Ribeiro Gonçalves, diretor do DNOCS, que disse que momentos antes havia telegrafado ao sr. Pereira Miranda, recomendando não proceder a nenhum corte. O ministro esclareceu, a seguir, que existem nas obras do Ceará 17.915 operarios apenas nos trabalhos contra as sêcas.

Adiante, disse o ministro José Americo que, quando assumiu o Ministerio, os trabalhadores estavam com seus vencimentos atrasados varios meses, atingindo as despesas com o atraso no Nordeste mais de 60 milhões de cruzeiros. Esse debito foi saldado

(Conclue na 3.ª pagina)

CONTINUAM OS CORPOS NO MAR

RIO, 3 (Meridional) — Ainda não foram retirados do fundo da Guanabara os corpos do tenente Othon Junqueira Viana e do sargento Heitor Pereira Drago, tripulantes do avião da FAB, que, ontem, caiu ao mar. O pessoal da Aeronáutica continua empregando esforços para encontrar os corpos daqueles militares. Um pescador, ouvido pela reportagem, descreveu, detalhadamente, as tentativas desesperadas do piloto para salvar o aparelho, que passou incendiado sôbre a ilha do Boqueirão, quase se chocando com o paiol de pólvora do corpo de fuzileiros, quando pretendia aterrissar. O piloto conseguiu equilibrar o aparelho, evitando a catastrofe caindo no mar, logo adiante.

CRUZEIRO DO "DUQUE DE CAXIAS"

RIO, 3 (Meridional) — Comenta o Diário da Noite que o navio Duque de Caxias seguiu para um cruzeiro, no momento em que o Brasil sente tremenda falta de divisas e esforça-se para saldar seus atrazados comerciais. Participam da viagem pelo estrangeiro nossos guardas-marinha e convidados das escolas navais sul-americanas. O cruzeiro custará 5 bilhões de dolares, sendo de salientar que não faz muito tempo que a CEXIM negou importação para bombas de irrigação indispensáveis á produção de generos escassos. Essa viagem do Duque de Caxias contou com formal oposição do ministro da Fazenda, sr. Osvaldo Aranha.

Olhos -- Ouvidos -- Nariz -- Garganta
DR. BOANERGES PEREIRA
Rua Nova — 282 — 1.º andar. De 9 ás 12 e de 14 ás 18 horas — Fones: 7186 e 28617

Etelvino olhou de cima os interesses da Nação

Identidade de pontos de vista com o presidente Getulio Vargas — Declarações do jornalista Gomes Maranhão

RIO, 3 (Meridional) — Encontra-se nesta capital o jornalista Gomes Maranhão, ex-secretario da Agricultura de Pernambuco, e que veio assistir á solenidade do lançamento da subscrição pública de ações do Banco do Nordeste.

A' saida do Catete, onde esteve com o sr. Getulio Vargas, a reportagem quis saber sua opinião, na qualidade de amigo de Agamenon Magalhães, a cujo governo serviu como um dos mais dedicados auxiliares, e de membro da Comissão Executiva do P.S.D. em Pernambuco, sôbre a recente entrevista do governador Etelvino Lins, a respeito do programa politico-administrativo, no momento, e sobretudo, em relação ao ainda distante problema da sucessão presidencial. Disse-nos o ex-secretario da Agricultura de Pernambuco:

POLITICA PERNAMBUCANA

— «Em politica, pensamos diferente de muita gente, talvez pela nossa condição de calouro na matéria, agravada pelo abechudismo do reporter que somos e ao qual conferimos mais importância que a qualquer outra atividade ou situação.

Somos, ao máximo, avêsso ás conveniências, ao caminho tortuante, temos prazer e mesmo satisfação em ir direto ao assunto, afirmando o que sentimos, sem a preocupação de quanto agrade ou desagrade, de certo, ou não... Estariamos, pois, contrariando êste sentimento, negando ou procurando esconder que para uma boa parte dos amigos de Agamenon, daqueles que nos últimos tempos mais privavam de sua intimidade, a escolha de Etelvino Lins, para seu sucessor, foi pacifica no P.S.D., mais por um gesto de renuncia, de compreensão e disciplina partidária, que de convicção, de entusiasmo geral no seio dêsse mesmo pessedismo pernambucano. Perguntarão se tinhamos ou não razão nessa atitude e se Agamenon, vivo, a aprovaria, diante da forma em que as circunstâncias equacionaram a questão. Não temos elementos para responder e tão pouco estamos arrependido de havê-la assumido. Dentro, porém dessa franqueza com que nos manifestamos sôbre um assunto em que a poeira do tempo já fez dissecar, queremos dar o nosso insuspeito testemunho de que o sr. Etelvino Lins, no Govêrno, quer como politico, quer como administrador, tem realmente procurado ser digno daquele gesto de renúncia do seus companheiros de Partido».

O CASO DE LIMOEIRO

Prosseguiu o sr. Gomes Maranhão:

— «Se há o sr. Etelvino Lins cometido atos, discutiveis ou precipitados, em relação ao PSD, de que é chefe, como por exemplo o caso de Limoeiro, temos razões para acreditar que os fez menos com o fito de ferir,

(Conclue na 3.ª pagina)

"Suplemento Feminino"
DO
DIARIO DE PERNAMBUCO
a partir de 13 de Setembro
Todos os Domingos
Peça ao seu gazeteiro o DIARIO DE PERNAMBUCO
e exija o
Suplemento Feminino
sem aumento de preço
Toda a materia é fornecida polo Suplemento Feminino do
«O Jornal» do Rio de Janeiro
Doze páginas -- formato «tabloide» impresso em Sépia

OTAVIO MANGABEIRA:

Vargas é o responsavel pelo escandalo de "Ultima Hora"

Estava interessado em formar uma cadeia de jornais e radios — Wainer, um instrumento

S. PAULO, 3 (Meridional) — O sr. Otávio Mangabeira, falando á imprensa, declarou que o principal responsável pelo escândalo de Ultima Hora é o presidente da República, acrescentando: «Samuel Wainer foi apenas o instrumento. O govêrno estava interessado em formar uma cadeia de jornais e revistas para sua propaganda politica e tentou levar a cabo a idéia. Por isso, a atitude que tenta assumir agora, transferindo-se da cadeira do réu para a do juiz, é uma comédia». Relembrou o binômio miseria-imoralidade, com que especifica a situação reinante no país.

Logo depois, Mangabeira desmentiu a entrevista publicada por Flan, segundo a qual estaria dirigindo o movimento subversivo, dizendo não possuir qualquer mandato para cumprir que justificasse sua força, achando, portanto, ridicula a acusação.

O antigo governador da Bahia disse, depois, que não é apenas o escandalo de Ultima Hora que existe. Refere-se ao caso do algodão e dos empréstimos calamitosos do Banco do Brasil, da qual a única vitima foi Leães Sobrinho, que perdeu o emprego. Concluiu dizendo que, caso o Congresso não apure a responsabilidade do executivo, na questão de Ultima Hora, então o regime estará morto.

NOVO EMPRESTIMO

RIO, 3 (Meridional) — Noticiou-se, ôntem, com insistência, que o grupo de Ultima Hora, lutando para salvar-se da intervenção do Banco do Brasil, se

(Conclue na 3.ª pagina)